Tenório, hoje, em Vaz Lôbo, às 14 horas; Pavuna, às 15 horas; Largo de Cavalcanti, às 16 horas; Vila do Vintém, às 17 horas e Padre Miguel, às 21 horas

ENLOUQUECE DE DOR A MÃE DE TÂNIA MARIA

O POVO TENTOU LINCHAR O PAI DA MENINA ASSASSINADA

TRÊS FOTOS QUE FALAM DO SOFRIMENTO DA MÃE DE TANINHA

Precisamente às 13.30 horas de ontem, foi dado à sepultura o corpo da menina Tânia Maria, seqüestrada e bàrbaramente assassinada na última quinta-feira, pelo monstro Neide Maia Lopes, conforme noticiamos amplamente em edições anteriores. A derradeira morada de Taninha: Cemitério de Inhaúma, quadra 11, sepultura 13 379. Desde às primeiras horas da manhã, extensas filas formavam-se nas ruas fronteiras àquela necrópole. Todos queriam ver o corpinho carbonizado da linda menina. A revolta era geral e todos clamavam por Justiça a uma voz. A administração do cemitério bem como

(Conclui na 4.ª pág.)

ASSOCIAÇÕES MILITARES APÓIAM TENÓRIO

O líder popular recebe solidariedade das Associações dos Sargentos e Subtenentes da Polícia Militar e dos Militares Reformados do Brasil

A comissão de militares entrega a flâmula a Tenorio

D. NILZA DESMAIA, AMPARADA POR MÃOS AMIGAS

POPULAR CHORA NO ENTÊRRO

LUTA DEMOCRÁTICA

Um jornal de luta feito por homens que lutam pelos que não podem lutar

Diretor-Responsável TENÓRIO CAVALCANTI | Redator-Chefe SANTA CRUZ LIMA

ANO VII — Rio de Janeiro, domingo, 3 de julho de 1958 — N.º 1988

★★★ MULHER ★★★ MÚSICA ★★★ POESIA ★★★

CARTA A UM POETA

Prezado Poeta.

Antes de entrar na solicitada apreciação do seu novo poema, apresento-lhe esta definição da arte de versejar:

"Poesia é tôda criação rítmica do espírito, reveladora do real através do aparentemente fictício, como conquista de exato sôbre o vago, para transmitir o incomunicável num clima de encantamento".

Esta definição é uma fusão que fiz de palavras de André Gide, Edgar Poe, Albert Thibaudet e Maia Ronal. Não sei se é a melhor, mas não conheço outra capaz de me agradar tanto. E, a meu ver, o poeta — verdadeiro artista que já nasce com o dom de captar o belo e de reproduzi-lo através de verso — deve apresentar, na sua arte, as características apontadas na definição acima. Por isso, a poesia, que fugiu a êsse padrão, poderá ser um trabalho em boa prosa, porem jamais um poema autêntico, principalmente se lhe faltar esta qualidade que considero a mais importante: ENCANTAMENTO. Aliás André Gide sentenciou: "O verradeiro poeta é um mágico, fazendo o leitor sentir-se comovido, através de uma combinação de sons, que são palavras, cujo sentido importa menos que sua harmonia, como neste verso de Racine, tão freqüentemente citado como exemplo de melodiose encantamento: "Vous mourutes aux bords ou vous futes laissée!"

Prezado poeta, existe aí, realmente, certo exagêro, pois também revela grande importância, pelo menos a meu ver, o significado das palavras; no entanto, está fora de qualquer dúvida o enorme valor do encantamento.

Vejamos, então, o seu novo poema. Procuremos, nêle, honestamente, esta qualidade tão importante, indispensável a tôda poesia. E a que resultado chegamos? Eu, infelizmente, nada encontrei nêle neste sentido. Achei-o frio até. Sua linguagem é dura, seca demais, e chega a ser prosaica. Dirá você: "Procurei escrever simples e a simplicidade é o maior mérito de todo artista autêntico". E terá razão, pois Machado de Assis conseguia obter os mais belos efeitos através dos meios mais simples. Observe, porém, que o mestre possuia, no mais alto grau, êste raríssimo dom: apurado gôsto. Bilac também revelava magníficos momentos de poesia, através de linguagem tão fácil, como a dêste delicioso final de um sonêto:

"Assim, por largo tempo andei perdido!
Ah! que alegria ver de novo o ninho,
ver-te e beijar-te a pequenina mão!"

Meu caro, falta-lhe, portanto, o raro dom de usar bem, com apurado gôsto, a linguagem comum nos seus poemas, apesar de você já ter demonstrado essa grande qualidade em suas belas trovas. Vejamos, por exemplo, esta passagem do seu novo poema:

"O canalha é sempre o mesmo,
sendo múltiplo.
E a convivência obrigatória com êle
não me impede de sentir repugnância".

Responda, agora, a estas perguntas, honestamente: "Existe beleza neste trecho? Apresenta êle o encantamento, a harmonia e a sugestão indispensáveis a todo poema?"

Prezado poeta, agradeço-lhe a honrosa confiança que depositou nos meus ainda pequenos conhecimentos da difícil arte de versejar, e peço-lhe que aceite o mais cordial abraço de amigo e admirador

HELIO C. TEIXEIRA

RAINHA DO CINEMA — Os figurante que atuam no cinema brasileiro, estão escolhendo a sua rainha, num concurso instituido pelos empresários Vavá e Belini, diretores da Distribuidora de Artistas e figurantes. A jovem que fôr escolhida para "Rainha dos Figurantes do Cinema Nacional de 1960", receberá como prêmio um contrato como artista-coadjuvante em uma das películas das Produções Herbert Richers e uma viagem de ida e volta (2 passagens — rainha e acompanhante) e Montevidéu-Buenos Aires, em um "Caravelle" da Varig. Vinte e quatro lindas jovens concorrem ao título de "Rainha dos Figurantes", já tendo tôdas elas aparecido como "extras" em películas nacionais e, algumas delas, em películas estrangeiras. Tôdas sonham com o contrato que receberão caso sejam eleitas, sendo as prováveis finalistas as srtas. Sônia Maria Campos, Isabela Marcel, Angelita Silva e Sueli Oliveira Cunha, tendo esta última entrado no concurso na semana finda.

A prepotência de um acadêmico

Escreveu WAGNER LUIZ RIBEIRO

Ao conhecer do artigo de autoria do ilustre acadêmico Rodrigues Crespo, intitulado — "OS JOGOS FLORAIS DE NOVA FRIBURGO E O JOGO FRAUDULENTO DO DESFEITO", — publicado na edição de dia 12 dêste mês e da LUTA DEMOCRÁTICA, num evidente propósito de, com pauperrima e sofística argumentação, replicar as críticas que por mim foram feitas, através do mesmo jornal, à Comissão Julgadora no Concurso de Trovas dos Jogos Florais de Nova Friburgo, não poderia deixar, evidentemente, de apresentar-lhe minha tréplica, de vez que o referido sr. movido por uma hipertensão monumentânea, ao procurar defender-se, embora em tempo inoportuno, não poupou os mais férteis dicionários da língua pátria, para dêles extrair riquíssimos vocábulos, certo de que, com êles, desapercebidamente, poderia atingir em tôda sua plenitude o caráter moral e a capacidade intelectual do autor.

Nas ponderações feitas em meu artigo, objetivei, única e exclusivamente, despertar a atenção daquele que, impulsionados pelo dom da arte poética, se lançaram ao referido concurso, mas que se viram impiedosamente derrotados, talvez, mas pela falta de outras credenciais do que pròpriamente aptidões literárias, para darem então, amplo caminho aos que foram consagrados vitoriosos, mesmo que suas produções não trouxessem méritos satisfatórios para essa conquista.

Ao levantar minhas críticas às quadrinhas campeãs e à C. J. do aludido certame, não tive o menor desejo de extrair-lhes, totalmente, o valor poético que elas em si encerravam, mas também não poderia, é claro, concordar com uma decisão daquele júri, porquanto, à meu ver, mesmo que rodássemos a tabua proclamatória, ainda, seria preciso um pouco de diligências para o lançamento de um veredito conciso e equânime. Entretanto, assim não pensa meu refutador. De tudo quanto disse com referência àquele julgamento, minhas intenções não se coadunam com as que pretende dar o "digno" acadêmico de Campos, quando diz que "... a alegação de influências estranhas num julgamento de trovas em que os nomes dos autores eram desconhecidos, numa prova incontestável se quer, já agora, intrigar-me com os honrados membros que constituiram a referida Comissão Julgadora. Então, eu tomo a liberdade de fazer ao meu "prezado amigo" articulista, esta pergunta: De que modo, quando e como obteve informações de que o jornalista Simaco da Costa concorrera ao dito concurso e fôra desclassificado, de vez que no mesmo os concorrentes não poderiam ser identificados a não ser por pseudônimo e levando-se em conta o absoluto sigilo que deveria ser resguardado? — Qualquer resposta, dada pelo meu refutador, será suficiente para positivar o que disse, sem haver necessidade de outras provas concretas como assim o exige o inconformado sr. Crespo. Alem disso, o torneio requeria uma obediência ao tema escolhido que, segundo é de meu conhecimento, foi o — "AMOR" — e êste pelo que se lê nos versos consagrados em 1.º lugar, de autoria de meu contestante, nada tem que se relacione com aquêle assunto. Traz, sim, em um dêles, a palavra "amor" — interposta apenas com um vago sentido de tratamento, como poderá ser visto.

Todavia, parece-me que meu replicador é inimigo da crítica e mais ainda da crítica sincera. Há quem diga que a sinceridade muitas vêzes faz uma pessoa tornar-se inimiga de outra, entretanto, vêzes há, em que podemos considerá-la uma prova inofismável de lealdade, admiração. Êsse modo, que me é peculiar, levou-me até mesmo a demonstrar, não ao meu inconformado polemista, mas aos dignos leitores de a LUTA DEMOCRÁTICA — (página literária) — verdadeiros poetas incógnitos nas pessoas de lixeiros e carteiros, fato êste registrado anualmente, por ocasião do natal. Eu perguntaria ainda ao meu replicante — "se alguma vez não recompensou com vinte ou trinta cruzeiros êsses modestos servidores do Estado, diante das quadrinhas que lhe foram oferecidas, e quantos elógios já manifestou às ditas quadras?"

Mas no pensamento do "ilustre mestre trovador", segundo se deduz de seu escrito, só é poeta ou só podem ser poetas, aquêles que, por vaidade ou pretensão, possam estibir uma credencial de "membro de uma Academia de Letras", fora disso, não passam de autênticos "aventureiros ou pata-de-arara das letras", ou melhor falando, os analfabetos da poesia. Será que é só. Creio se esqueceu de que ao se inscrever na questionado concurso, não passou também de um simples AVENTUREIRO?

A íntima relação que existe entre as críticas que foram pôr mim tecidas em tôrno da trova classificada em 1.º lugar e sua autoria, membro da Academia Campista de Letras mais me convence de que a razão está do meu lado. Pura coincidência literária, será a desculpa insípida apresentada pelo pseudo-mestre trovador.

O que me causa maior admiração é a insensatez do sr. Crespo em vir a público, através de um órgão da imprensa, defender sua própria composição e a ela atribuir o grau dez (10), inclusive, ostentando, num viável propósito de intimidar seus adversários e como sustentáculo de sua capacidade intelectual, um título que, por uma questão de ética, seria mais elogiável que ficasse na obscuridade.

Pode o sr. Rodrigues Crespo, defender do modo que melhor entender seus versinhos, com argumentos jurídicos ou literários, com ofensas ou sem elas, mas uma coisa lhe asseguro, o difícil é o digno "mestre" destruir, dentro dos princípios da moral e da dignidade, o que fôi denunciado por mim.

Já agora, vem em meu socorro, acidentalmente, o ilustre trovador Rudá Brandão Azambuja, o qual, em artigo de sua autoria, condena a atitude tomada por alguns membros da Comissão Julgadora por ocasião da apuração do referido concurso.

Certo de que meu procedimento visa exclusivamente defender as letras em nosso país, mòrmente, na arte trovadoresca, só me resta uma única alternativa: fazer ao ilustre poeta "encrespado" esta advertência — seja mais modesto e menos prepotente e pretencioso para o futuro.

Música

SOPRANO LÍDIA PODOROLSKI

Hugo Silva

Foram gratos momentos de prazer que ficamos devendo à maestrina Ella Podorolski. Não fôra seu gentil convite e teríamos perdido o interessante recital de canto apresentado pelo soprano Lídia Podorolski, a 25 de maio p. p., sob o patrocínio do Instituto Brasil-Estados Unidos e União dos Músicos do Brasil.

Lídia Podorolski, jovem pianista e cantora, possuidora do Curso de Piano da Escola Nacional de Música e Curso de Aperfeiçoamento da grande professôra Madalena Tagliaferro, estuda atualmente canto na E. N. M., com a vantagem de ter em sua própria casa uma ótima orientadora, que é sua progenitora, Maestrina Ella Podorolski, pianista diplomada em sua terra natal, a cidade de Carcov, Ucrânia, com curso de aperfeiçoamento, como solista, em Moscou é uma artista, cujo valor, ao que nos parece, não foi ainda devidamente avaliado no nosso Teatro Municipal, onde exerce ela sua atividade profissional.

Com seu simpático timbre de soprano lírico ligeiro, Lídia Podorolski nos ofereceu interessante e variado programa, que agradou inteiramente à assistência presente. Na 1.ª parte do programa, cantou:

a) — "Ch'io mai vi possa" de Handel;

b) — A ária de D. Ana da ópera "Don Giovanni", de Mozart;

c) — "Busslied", de Beethoven;

d) — A bela ária "Addio del passato", de "La Traviata", de Verdi;

e) — A ária "Ti est doux" da ópera "Herodiade", de Masseret.

Após uma pequena pausa, Lídia continuou com a segunda parte do programa, apresentando-nos:

a) — "Chanson persienne", de Rubinstein;

b) — "Cessa teu canto gentil donzela", de Rachmaninoff;

c) — "Pantoches", de Debussy;

d) — "Arvore del olvido", de Ginastera;

e) — "Madrigal", de L. Fernandez;

f) — "Hei de amar-te até morrer", de Batista Siqueira;

g) — "Jangadeiro", de Djalma Guimarães;

h) — "Dona Jaraine", de F. Mignone.

Encerrado o belo programa e em atenção aos calorosos aplausos recebidos, Lídia cantou, ainda, dois números extras: "Samba da roça", de Maria Araújo, e "Porque", de Camargo Guarnieri.

Os acompanhamentos ao piano estiveram a cargo da maestrina Ella Podorolski, a grande responsável pelo inteligente aproveitamento do belo material, que é a voz de Lídia Podorolski.

CREPÚSCULO

E agora as luzes morrem
Na penumbra da manhã abismo,
Da manhã elegia; precipício
Do desconsôlo, do soluçar...
Olha, as estradas
Cobertas de neve estão,
Árvores vestidas de branco,
De encanto. Devo caminhar
Enquanto enxergo a carícia
Trêmula, tênue desta palidez
Que se acabará em breve
E me levará para sempre
Da sombra bruxuleante
No clarão da tormenta
Onde me perdes.
Fujo e, fugitivo, compreendo
O silêncio invadindo
Mansões mortas. Sinto
O sepúlcro invadir a primavera.
E o branco adejar de plumas
Esvaídas. Vejo avançar
Sôbre a nave da espera
O vendaval malvado.
Há perdido esquecer
No amor disperso. Há flôres
Que sangram madrugadas. E rosas
Que singrando estranhos mares
Partem das ilhas perdidas.
Adivinho a alvura dos cimos
E o negrume dos charcos
Busco o caminho do incerto
Ao nunca mais
E assim proscrito
Eu já me sinto estranho.

NILTON SILVA

MODAS

A outra face da trova "micha"

SYMACO DA COSTA

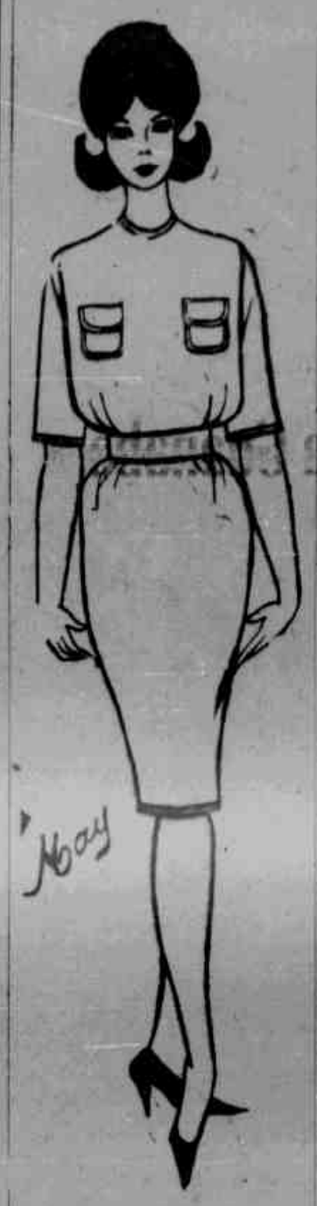

Vestido "chemisier", sem gola, em lã fina, de corte inteiro, mas cerrado na cintura por um do mesmo tecido. Mangas pelo cotovêlo. 2 bolsos aplicados com lapelas. Costuras pespontadas

"Em Nova Friburgo, disse a Luís Otávio que não tomaria parte nos "Jogos Florais" porque não sei fazer versos encomendados. E êle me convenceu de que deveria mandar uma quadrinha, pelo menos, para o certame, isto na presença de Delmar Barrão, e Onildo de Campos, em novembro findo, se me não engano.

De regresso, no ônibus, escrevi:

O maior bem desta vida
não custa nada, é de graça:
é o amor, a própria vida,
a grandeza de uma raça.

E mostrei-a, depois, a DB, membro da Comissão Julgadora, pedindo-lhe, em seguida, que não votasse na despretenciosa redondilha, pois não devia gabar coisa alguma. Expus-lhe ainda, as razões de assim proceder...

Decorridos mais de 30 dias sem que os meus versos tivessem chegados à Rua Barão de Itaipu, 186, fiz outros e os remeti, protocolados, à "Porta de Livraria. Estes:

Do ódio nasceu a vingança
que nos leva ao desespêro...
E do amor veio a esperança
que alimenta o mundo inteiro...

Antes de enviá-los a Antônio Olinto, apresentei-os ao mesmo DB, e ao jovem Aparício Fernandes, outro membro da Comissão Julgadora, suplicando-lhes que não dessem vida à minha trovinha, em virtude de ela ter sido feita apenas para atender ao autor de "Meus Irmãos, os Trovadores".

Discordando do resultado das "corridas" de trovas, protestei numa crônica — "Uma Trova com "Micha" Vence Concurso". Dias depois do seu aparecimento, recebi uma carta em têrmos impublicáveis, assinada por "Menino Grande" "ordenando" a apresentação das 10 trovas que, a meu ver, deveriam sair vencedoras. Aponte-as noutra crônica e nela chamei de "borra-bota", não os premiados no concurso, dos quais não tinha notícias, sequer, dos seus nomes próprios; e sim aquêles que enchem a minha mesa de versalhadas, pois tudo me fazia crêr que o tal "Menino Grande" era dono de várias fatisfalbas criticadas por mim, no passado. Quem, pergunto eu, de bom-senso, iria chamar de "borra-bota" um anfrico, que se ocultou sob pseudônimo, apenas porque produziu uma quadra defeituosa? Quem. Acredito que ninguém.

Êsse esclarecimento del. espontâneamente, ao sr. Rodrigues Crespo, aqui, na sede de "O Jornal". Mas o sr. Rodrigues Crespo, na ânsia de continuar exibindo a sua sapiência e o pomposo título de membro da Academia Campista de Letras, não quis perder a oportunidade, e voltou com mais um quilômetro e meio de ritupérios e assacadilhas contra mim, alegando inclusive, que eu, trovador derrotado no mencionado concurso, não tinha o direito de criticar o seu resultado. Queria dizer o onisciente mestre que as minhas trovas não valiam nada e por isso, eu não possuía autoridade suficiente para contrariar ninguém, mau poeta que era, enfim. Todavia, desclassificado, entre outros eleitos das musas, também foi o grande Juvenquilho Lourival, autor de inúmeras redondilhas antológicas. E, foi desprestigiado apresentando, para julgamento, uma quadra muito bonita, digna de figurar no álbum dos mais exigentes colecionadores desta difícil modalidade da poesia. Ei-la:

"Sofro e choro resignado,
tu nem ouves minha dor.
Quanto amor desperdiçado
por tanta falta de amor"

A quadrinha premiada, para mim, não deveria merecer, sequer, menção honrosa. E dessa opinião, também, compartilha ilustre advogado, Hélio C. Teixeira, crítico literário, jornalista, poeta, autor de livros e membro da Comissão Julgadora do já famoso concurso. Vejamos um trecho do que êle disse, pela imprensa: "A maioria das trovas classificadas não recebeu o nosso voto. A que obteve o primeiro lugar, por exemplo, nem chegamos a colocar entre as vinte melhores" E aqui está ela:

"Não ME CHAmes de senhor,
que não SOU TAO velho assim.
E A TEU lado, meu amor,
não sou senhor... nem de mim".

Tachado de apedeuta, por quem nunca me viu "mais gordo", devo uma explicação aos meus leitores, a qual, embora constrangido, pois detesto aquêles que falam de si mesmos, à base de elogio, vejo-me obrigado a declarar:

Sou natural de Canavieiras — Bahia, onde exerci as funções de oficial (por concurso) do Registro Civil das Pessoas Naturais, do 1.º Distrito; escrivão de Polícia, escrivão do Júri, escrivão Eleitoral, secretário da Junta de Alistamento Militar, secretário (duas vêzes) e tesoureiro (também duas vêzes) do Clube Caixeiral "Afrânio Peixoto", secretário da Filarmônica "Lira do Comércio"; autor de dobrados, valsas, marchas, sambas, etc., etc.,... Jornalista escrito sob o n. 190, na Associação Baiana de Imprensa e diretor do jornal político "O Rádio", e dos semanários humorísticos "O Postal" e "O Sorriso". Tudo isto em datas diferentes, é claro.

Em Salvador, fui colaborador, dois anos, de "O Imparcial", na época secretariado por Edgar Curvelo. E aqui, no Rio, fui convidado pelos "Diários Associados", onde trabalho, para dirigir rádio e jornal na capital de um dos nossos Estados.

MEU CÁLAMO

I

Meu cálamo fragueiro, a um brando aflato
Das louras musas, plácidas, felizes,
Possa eu fazer que, rútilo, deslizes
No cristal onde o espírito retrato!

Brotem áscuas de ti, com que eletrises
E abrases o universo; e intimorato
Eu seja ao vil convívio e desacato
Das mundanas paixões, em suas crises!

De ti escorra, a flux, radiante aurora
De ascensões! E eu, no estranho prélio, embora
De mil fúrias batido, a sós, de pé,

Manejo-te, indomado, estremecendo,
Como gládio mortífero e metuendo,
Pelo Amor, pela Glória e pela Fé!

II

Meu cálamo-cinzel, da Arte ao serviço,
Torneia a frase tersa, a estrofe apara,
— Filigranas de luz, com que enfeitiço
O olhar, balsamizando a sorte amara...

Meu cálamo-cadinho, da colvara
De idéias-flamas que, cantando, atiço,
Exsurja a frase tersa, a estrofe clara;
Brote o padrão do Belo, fugidiço...

Meu cálamo taful, que angústia a tua!
— Depressa! ordena a idéia que flutua;
— Devagar! — manda a forma que a retém...

Na ânsia da Perfeição, no afã do estudo,
Refreia o gôsto vão de dizer tudo,
Sonha a glória imortal de dizer bem!

OTONIEL BELEZA

VELHO CANTO

Montenegro Cavalcante

Agora, que sou de outra solidão,
Que mensagem me vem na brisa amiga?
Ouço um som mavioso de cantiga
Que me penetra logo de emoção.

Será perdida idéia, pobre e antiga,
Dum sonho que voou para a amplidão?...
Ou música de estranha vibração
Que no longo silêncio mais se abriga?

O tempo me segreda alguma história
Do que de minha infância inda perdura,
Como um pouco de tudo o que foi glória.

E depois me recorda um velho canto
Que se expressa em fala de ventura,
Mas também se exprimia em voz de pranto.

TREM DO NORTE DO PARANÁ

FELIX AIRES

Piiiti!
O trenzinho chia, funga, estremece, abalroa-se,
sua por todos os poros,
bate seus ferros,
pisa forte,
arrasta os pés,
fuma o seu cachimbo,
arrota grandeza!
Leva gente e restos de safra,
café e toras de madeira.
Trenzinho que antigamente pedia:
Quero feijão, quero feijão, quero feijão!
Hoje sabe se despedir à moderna:
Tchaau tchaau tchaau tchaau tchaau tchaau!
A tinir suas esporas lá vai êle:
Tim tim tim tim tim tim tim tim tim tim!
Na faina,
passa o dedo na testa
para limpar o suor
e solta um suspiro de alívio:
Eh, rôôô!
Piiiti!

SONHANDO...

Sylvestre Travassos Soares

Quando chegaste, um dia, de improviso,
Achaste-me sofrendo... horrivelmente...
E tua voz, teus olhos, teu sorriso,
Fizeram-me ver tudo claramente.

Porém, resignação é-me preciso
Ante a saudade que maltrata a gente...
Levaste-me, depois, o paraíso
Que tu mesma me deste, alegremente.

Devo-te embora, muito minha amiga.
Já me é possível, agora, resignado,
Sofrer a imensa dor que me fustiga...

E esquecer, nesse tempo, o ente querido
Que, na distância, tem sacrificado
Todo êsse amor por que tenho vivido!...

Forno & Fogão

PANQUECAS ASSADAS COM RECHEIO DE CARNE

½ quilo de carne de boi ou porco cozida e passada na máquina ou picadinha, ½ xicara de trigo, 4 colheres de sopa de manteiga, 2 xicaras de caldo, ½ colher de chá de noz-moscada, 1/4 de colher de chá de pimenta-do-reino, 1 colher de sopa de cebola ralada, 12 panquecas muito finas, 2 ovos batidos, 3/4 de xicara de farinha de sosca, 2 colheres de sopa de agua, 1 colher de sopa de manteiga derretida.

Prepare 12 panquecas finas, usando sua receita preferida. (E' excelente a proporção de 1 ôvo, 1 copo de farinha de trigo, 1 copo de leite e 1 colher de chá de sal, batidos juntos no liquidificador). Faça um môlho grosso com a farinha, manteiga, caldo e temperos. Deixe engrossar e misture a carne cozida. Recheie as panquecas, enrole e aperte as pontas. Mergulhe-as nos ovos batidos e farinha de rosca, coloque-as, lado a lado, num prato de ir ao forno. Asse em forno moderado e aspirja sôbre elas água e manteiga derretida. Conserve-as no forno até encrespadas e douradas. Sirva como prato de lanche ou como entrada numa refeição, acompanhado de uma salada de alface ou agrião.

CANAPÉS DE PRESUNTO FRITOS

1/2 xicara de presunto moido, 1/2 xicara de caldo de carne, 2 colheres de sopa de farinha de trigo, 1 colher de sopa de manteiga, pimenta, noz-moscada e môlho-inglês, 8 fatias finas de pão sem casca, 1 ôvo batido com um pouco de leite, farinha de rosca.

Derreta a manteiga, misture a farinha de trigo e, mexendo constantemente, junte aos poucos o caldo de carne. Quando liso e grosso, junte os temperos e presunto moido. Mergulhe as fatias de pão no ôvo batido com um pouco de leite. Espalhe o môlho de presunto em cada lado do pão e cubra com o ôvo batido e farinha de rosca. Cuidadosamente, mergulhe com a espátula cada canapé em bastante gordura quente e frite até ficar dourada. Escorra bem e sirva muito quente, enfeitado com salsa picadinha e uma salada verde.

GREVES E ADMINISTRAÇÃO PÚBLICA

Segadas Vianna

Uma coisa que o Govêrno não faz é o estudo não só dos efeitos como das causas das agitações sociais em nosso País. Possui o Ministério do Trabalho órgão especializado e com grande e capacitado funcionalismo, apto para fazer as necessárias pesquisas, na Comissão Técnica de Orientação Sindical, mas hoje em dia as altas esferas ministeriais pouco se preocupam com o exame de questões que não se prestam a divagações demagógicas.

Um dos problemas que merece maior estudo, pelas suas causas e efeitos, é o do número imenso de greves que se verificam no País, comprovando que existem motivos para mal-estar nas classes trabalhadoras. Temos registrados em nosso fichário cêrca de cinqüenta movimentos grevistas só no primeiro semestre de 1960 e, o que é mais surpreendente, mais de metade nos serviços de transportes ferroviários, marítimos e portuários, de vital interêsse para a vida do País, pois dêles dependem o abastecimento das cidades. Essa surprêsa se justifica ainda mais porque a quase totalidade dêsses serviços está entregue à administração de órgãos federais e estaduais rotulados de autarquias ou sociedades mistas, o que comprova não só a incapacidade do poder público para organizar e administrar tais atividades, como, também, a leviandade com que são adotadas certas soluções conciliatórias, apenas com o objetivo de solucionar, na hora, um problema, sem medir as conseqüências futuras. E o que tem acontecido em face de reivindicações quase sempre justas de marítimos e ferroviários, diante das quais o Govêrno assume a responsabilidade de suplementar as receitas com dinheiro do Tesouro Nacional, mas não cumpre o prometido, agravando o problema. Cêrca de 500 milhões de cruzeiros por mês custam à Nação as promessas dos podêres públicos para complementar as fôlhas salariais de marítimos e ferroviários, mas não passa uma só semana em que não se noticiem reclamações dêsses grupos de trabalhadores contra o pagamento atrasado de seus salários.

Já procurou o Govêrno verificar quantos milhões mais custam ao País essas paralisações nos transportes? Já levou em conta as gravíssimas conseqüências psicológicas, nas demais classes, provocadas por êsse mal-estar que cresce cada dia? Já foi feito um estudo estatístico das greves, do número de horas sem trabalho e do valor que isso representa na produção?

Tendo ocupado durante vinte e dois meses a pasta do Trabalho durante o Govêrno do inolvidável Presidente Getúlio Vargas, podemos afirmar que foi êsse o período em que se verificou o menor número de greves em nosso País, e isso porque o saudoso estadista nos recomendara procurássemos acompanhar o problema social e as possíveis causas de agitação, encontrando uma solução conciliatória e justa antes que as greves eclodissem. Não só, com isso, existia um clima de melhor entendimento entre patrões e empregados, como a vida do País não sofria êsses rudes embates que os problemas sociais provocam. Mas os tempos são outros: Getúlio Vargas, o grande incompreendido, não terá quem lhe siga as lições, porque os governos que o sucederam pensam mais nos grupos que o cercam do que no bem-estar do povo e na paz social.

TRIBUNA DO POVO

Votada a urgência para os novos vencimentos dos militares

Benjamim Farah

Deputado Federal

Afinal, na tarde de 30 último, a Câmara, com o quorum regimental, votou o requerimento que tive ocasião de elaborar, e cujo objetivo é determinar urgência para o Projeto de Lei n.º 1 796-60, que reajusta os vencimentos dos militares e dá outras providências. Êsse requerimento, além do apoio que pede à Lei interna da Casa, isto é, o Regimento, foi igualmente apoiado pelos líderes dos três grandes Blocos partidários: PSD, PTB e Oposição.

No domingo passado fiz uma exposição a respeito dessa urgência. Afirmei que não há prevenção contra as Fôrças Armadas. E que, assim que houvesse número legal, a Câmara votaria a minha indicação. Realmente, quando foi assinalado número, no Plenário, o presidente Mazili, pôs em votação a matéria que teve imediata aprovação.

Parabéns aos líderes Abelardo Jurema, Maioria; Osvaldo Lima Filho, PTB; Nestor Duarte, Oposição. Êsses três eminentes colegas deram valioso apoio ao Requerimento.

A êles, e aos demais colegas que assinaram aquêle documento e aos deputados em geral, que deram o voto favorável, quero, desta "Tribuna do Povo", em nome dos dignos e abnegados militares, expressar os mais sinceros agradecimentos.

Ainda devo chamar a atenção para as notícias deformadas. Houve um colunista, que publicou nomes de deputados de ambos os sexos, que iriam lutar pela urgência e, também, pelo importante projeto. Se alguém se desse ao trabalho de procurar na lista de presença nessa data, no "Diário do Congresso" os parlamentares citados "naquela coluna", teria uma decepção e saberia que a verdade não aparece naquele coluna com a freqüência que seria necessário. Mas, a despeito de "tudo e de todos", vencemos. E assim respondemos aos nossos detratores com mais um trabalho, com mais uma realidade.

Para concluir, dou conhecimento de um telegrama do nobre deputado relator da matéria na Comissão de Segurança Nacional, que recebi ao chegar de Brasília. Ei-lo:

"Deputado Benjamim Farah, Rio — Guanabara:

Transmito, prezado amigo e colega, meus cumprimentos pela maneira decisiva como vem atendendo na defesa dos militares vg principalmente da classe dos subtenentes e sargentos na questão palpitante de seu aumento de vencimentos pt Aliás não constitui surprêsa essa sua atitude vg pois o prezado deputado tem sido na Câmara sempre um defensor dos interêsses militares pt Raimundo Chaves".

Nota: Voltarei a abordar o projeto em causa, na têrça-feira próxima, dia 5.

ANTES

No dia 13 de maio de 1952 o ex-tenente Alberto Jorge Bandeira vítima da trama sinistra do Sacopã dava pelo telefone interestadual uma entrevista a "O Globo" da qual destacamos as seguintes palavras proferidas:

"Francamente não compreendo isto Afinal tudo isto, parece uma farsa. Seria uma pilhéria de mau gôsto se não fôsse antes uma maldade Quando se estabelecer a verdade e se esclarecer esse crime tenebroso no dia que se patentear a infâmia contra mim então os que procuram inexplicavelmente desmoralizar-me e que ficarão desmoralizados Provarei a minha inocência"

ONTEM

QUIS O DESTINO QUE EU FÔSSE ENVOLVIDO EM UM CRIME DE OUTREM NÃO CONHECI A VÍTIMA NÃO A VI SUNCA JAMAIS LHE FALEI.

CONFIO CEGAMENTE NA JUSTIÇA DE DEUS QUE ILUMINARÁ A CONSCIÊNCIA DOS HOMENS

PENITENCIÁRIA, 2-2-1955

ALBERTO JORGE FRANCO BANDEIRA

HOJE

— "Faz precisamente 8 anos, 1 mês e 9 dias que um tenente da Aeronáutica foi condenado a 15 anos de reclusão, por um crime que não praticou, depois de sofrer as humilhações que não mereceu".

PROVA PROVADA

O definhamento da popularidade das greis políticas que, por sua alta recreação, se arvoraram em detentoras dos destinos da terra carioca, escudadas nos remanescentes da ditadura, ressalta da dubiedade com que vêm articulando o lançamento de uma candidatura própria à governança do Estado da Guanabara.

Mandaram vir do México um ex-deputado que no último pleito foi derrotado, ao disputar uma cadeira no Senado Federal, como se êsse político pudesse reencarnar a figura de Pinheiro Machado, ou a dos desaparecidos líderes que chegaram a dominar o eleitorado, tais como Irineu Machado, Pedro Ernesto e Paulo de Frontin.

Recusando-se a ser candidato improvisado o dirigente-coordenador deu mostra de bom-senso, fugindo a uma luta inglória, face ao resultado decepcionante.

Seja qual fôr o desenlace dessa articulação das cúpulas petebistas e pessedistas, mesmo que resolvam encontrar um denominador comum, entrará na carreira eleitoral com grande atraso e terá forçosamente de fechar a raia, como dizem os turfistas.

Da periferia ao centro do Estado, com um avanço de semanas, evidenciando conhecer a fundo as causas públicas e estar apto a dar solução aos problemas capitais do Estado, Tenório Cavalcanti já conquistou a maioria dêsse eleitorado resoluto em modificar por completo os usos e costumes políticos.

Seu retardado competidor não poderá fugir à realidade dos fatos, pois, terá de ter pela frente os libelos acusatórios que são os erros perpetrados nos longos anos em que dispuseram as greis que o lançarão das posições-chaves do govêrno da cidade.

Seria, se por absurdo vencesse o pleito de 3 de outubro, nenhuma inovação salutar poderia opor aos viciosos processos administrativos, não teria fôrça para vencer o tráfico de influências maléficas dos vanguardeiros de sua candidatura.

Depreende-se que são insignificantes as probabilidades eleitorais dêsse candidato retardatário, quando as massas eleitorais, compenetradas da imperiosa necessidade de uma transformação político-administrativa, vêm-se manifestando claramente a favor de Tenório Cavalcanti, em primeiro lugar, seguido de Carlos Lacerda que poderá vencer em reduzidas zonas.

Percorra quem duvidar as áreas urbanas e suburbanas, indague a êsmo qual a preferência dos eleitores, sem distinção de classes e chegará à evidência do nosso vaticínio — a derrota espetacular do candidato que por êstes dias sairá da retorta das desprestigiadas cúpulas petebistas-pessedistas

Cansado de mistificações, de ludíbrios e fantasmagorias, o eleitorado carioca apresta-se para dar uma lição cívica aos que jamais auscultaram os seus anseios interêsses e aspirações. Faltam apenas noventa e poucos dias para a alvorada de suas reivindicações.

POLÍTICA Nacional

O Partido Republicano Trabalhista homologa seus candidatos à Constituinte do Estado da Guanabara

Sete Câmara não é candidato ao govêrno do Estado da Guanabara

Em Convenção ontem realizada, o Diretório Regional do Partido Republicano Trabalhista, sob a presidência do líder Carlos Beloni Filho, homologou a eleição à Constituinte do Estado da Guanabara, os nomes dos vereadores Valdemar Viana Carvalho membro do Diretório Nacional e vice-presidente do Regional, Manuel Novela da Silva Júnior, dr. Anibal de Gouveia, dr. Milton Moreira Pereira, que pertencia à legenda do Partido Trabalhista Brasileiro e mais a candidatura dos srs. Dionísio Alves Vieira, João Gonçalves Xavier, Narciso Cavalcante, Clóvis Fernando de Oliveira, Pedro Paulo Nogueira da Gama, Almir Alves de Moura, Durval Gonçalves, Jofre Reis da Cruz, Jarbas Tenório Cavalcanti, Nélson Prudente de Morais, o médico Lúcio de Castro Girão, dr. Carlos Pereira Nogueira e Jarbas Ferreira da Cunha.

TENÓRIO OVACIONADO

Durante os trabalhos ali desenrolados, o nome do deputado Tenório Cavalcanti foi lembrado por vários candidatos, tendo o vereador Valdemar Viana se pronunciado de maneira categórica quanto ao apoio a ser dado por êle e seus companheiros de partido ao líder popular.

Explicando os motivos do seu apoio ao candidato, disse o edil carioca, "que em Caxias, onde foi a convite de líderes e amigos, encontrou realizações de Tenório Cavalcanti que o deslumbraram e, na pessoa do deputado fluminense, os ideais de liberdade, trabalho e justiça, para um povo que precisa de tranqüilidade dentro da própria família."

SETE NÃO É CANDIDATO AO GOVÊRNO DO ESTADO DA GUANABARA

BELO HORIZONTE, 2 — (Transpress) — "Acredito que os resultados dessa reunião serão os mais positivos possíveis" — declarou à imprensa o governador Sete Câmara, que veio a Belo Horizonte participar da reunião dos governadores situacionistas.

— Houve um perfeito entrosamento, um perfeito entendimento — prosseguiu — e um consenso geral a respeito de medidas imediatas a serem tomadas, no sentido do fortalecimento da candidatura do marechal Teixeira Lott e do dr. João Goulart, que estou certo, terão os melhores efeitos".

Depois de desmentir que tivesse vindo a Belo Horizonte como emissário do presidente Juscelino Kubitschek, pois veio porque foi convocado "pelos idealizadores da reunião". Disse o governador da Guanabara que ninguem tem mais interêsse na vitória dos srs Teixeira Lott e João Goulart, do que o presidente Juscelino Kubitschek, que "inclusive tem dado inequívocas provas dêsse seu propósito, desde os primeiros dias da campanha E mais recentemente ainda, por declarações públicas, por reuniões promovidas por êle, por todos os tipos de ação, demonstra s. exa não só o desejo tanto quanto lhe faculta a sua posição de supremo mandatário da Nação, como interêsse na escolha de seu sucessor"

Falando depois sôbre o propalado lançamento de seu nome como candidato ao Govêrno do Estado da Guanabara pela coligação PSD-PTB, disse

"A notícia não tem fundamento Quando se trata dêsses entendimentos, há todo o tipo de especulação de caráter político, jornalístico a respeito do andamento dos trabalhos de escolha do candidato Desde o começo deixei bem claro e pa-

(Conclui na pág. 6)

Bruzzi Mendonça
ADVOGADO
Escritório Avenida Presidente Vargas 446 16 sala 1606
TELEFONE 43-3517

Um aspecto do jantar

JANTAR A TENÓRIO

HOMENAGEM DO PRESIDENTE DA SOCIEDADE AMIGOS DO LEME

O almirante Raul Câmara Valença presidente da Sociedade Amigos do Leme e também do Congresso de Sociedades dos Amigos dos Bairros ofereceu sexta-feira última um jantar a Tenório, em sua residência na Av. Atlântica, 900. Compareceram ao mesmo o dr. Dilermando Cox e senhora; o dr. Américo Marques secretário executivo da Sociedade Amigos do Bairro da Consolação, e senhora; prof. Luís Antônio da Silva, dr. Moacir Monteiro Neto, vice-presidente do Partido Republicano Trabalhista e senhora Lucília de Oliveira Silva, presidente da Sociedade Amigos do Bairro da Consolação.

Jantar íntimo, onde os convidados foram cumulados das maiores deferências de parte notadamente da dona da casa, senhora Luíza Guimarães Câmara e sua irmã Marina Guimarães, ao término o almirante Raul levantou um brinde ao futuro governador que o agradeceu sensibilizado.

AO COLEGA PRESIDENTE

Arthur Henrique

Afinal, o plano de reclassificação, há tanto e tão ansiosamente aguardado, encontra-se em mãos do sr. presidente da República.

Logo em seguida a esta notícia, os mesmos jornais que a informam nos põem a par de que haverá vetos e que o sr. ministro da Fazenda é contrário à concessão dos 25% de gratificação ao pessoal de nível universitário.

Desconhecemos as razões do ministro, como ignoramos até onde suas opiniões poderão influir nos atos no presidente. Mas nós, médicos, não nos podemos furtar a algumas considerações, sobretudo quando temos ante nós as palavras de Robert Louis Stevenson, no prefácio a "Underwoods". Disse Stevenson, referindo-se à classe médica: "É a flôr de nossa civilização. Assim que passe o estágio atual de nossa Humanidade e tenha permanecido apenas para a admiração da História, verão como o médico pouco ou nada participou das imperfeições do seu tempo. Verão como êle personificou, de modo magnífico as virtudes da raça humana."

Ficamos a meditar no desgôsto profundo que teria Stevenson se soubesse que dezenas de anos depois, essa classe iria a uma greve, premida pela indigência, e que ao procurar, de mão estendida, um entendimento com o presidente da República, seria dispersada, a golpes de espada, pela guarda do Palácio.

O tempo passou e com êle, o sr. João Café Filho deixou o Govêrno e voltou à condição de cliente. Para substituí-lo no cargo para o qual não fôra eleito, ascendeu ao poder, pela vontade do povo, um médico.

É ao colega ilustre, ao dr. Juscelino Kubitschek, que nos dirigimos nesta hora grave para a sobrevivência de nossa classe.

O presidente afirmou, em discurso proferido na AMDF, que a solução dos problemas vitais da classe médica seria, a partir daquele momento, uma nova meta do seu programa de govêrno.

Cremos não ser necessário tamanha ênfase, tão modestas são as nossas ambições. Basta que o sr. presidente não omita a sua condição de médico, de que tanto nos orgulhamos, não vetando a emenda que concede os 25% ao pessoal de nível universitário.

Tudo quanto desejamos é justiça, já que é mais de justiça do que mesmo de pão, a fome da classe médica brasileira.

Ronda Política

O BRASIL, ACIMA DE TUDO

O Brasil é uma grande nação. O mundo disso já tem consciência. A grandeza de seu território, pleno de riquezas imensas, vai se somando o crescimento rapidíssimo dos seus filhos, já andando pelos setenta milhões, a multiplicação do seu trabalho todos os ramos da atividade humana, as conquistas dos homens de elite, a eficiência dos operários, a trepidação de uma vida que se impõe a todos os que aqui chegam.

Mas o Brasil ainda é uma nação pobre, no sentido de independência econômica. Ainda depende de enormes sacrifícios para a manutenção da suas atividades. E dêsses sacrifícios todos, o que a nossa terra faz com a maior consciência e amor, é o que se destina à manutenção das suas gloriosas fôrças armadas, porque sabe que estas são a sua garantia permanente de sobrevivência e conservação do patrimônio imenso que Deus nos deu e os nossos maiores criaram.

Não somos, como todos sabem, um país militarista.

A nossa lei máxima veda a agressão armada.

As nossas fôrças armadas devem adestrar-se, permanentemente, ficando aptas ao exercício da legítima defesa da pátria, si a isso formos levados.

Elas devem, por outro lado, manter intangíveis as instituições.

O povo tem sempre postos os seus olhos nos seus irmãos em armas, dêles se orgulhando, porque assim o merecem.

A finalidade comum das nossas fôrças armadas, nos seus três ramos, terrestres, naval e aéreo, é, positivamente, multíssimo mais elevada, do que qualquer rivalidade que entre elas possa surgir. Seu espírito de patriotismo sadio e permanente, está a mostrar, tôdas as horas, essa verdade que o povo conhece bem.

O espírito de sacrifício dos nossos soldados de terra, mar e ar, não é sentimento que possa ser ignorado, tão grande tem sido êle sempre!

Soldados, marinheiros e aviadores são o próprio povo fardado desta querida terra, originários que são de tôdas as camadas sem discriminações, e, afinal, brasileiros que estão prontos a defender a todos, defendendo a nação.

Se o povo assim pensa, e sabe que assim é, como vai êle conceber que uma simples questão de técnica de comando, possa criar um caso grave como êste últimamente surgido entre a Marinha e a Aeronáutica?

Êste jornal é do povo, fala para o povo a linguagem simples e compreensível que convém às massas. Não iria, pois, entrar na análise da questão de alta indagação, surgida pela imprevidência de quem deveria, em tempo oportuno, primeiro acertá-la, para depois, praticar os atos julgados oportunos e necessários à nossa defesa.

Pensamos, assim pensa o povo, que nesta altura dos acontecimentos, já adquirido e pronto o "Minas Gerais", não é momento mais para a rivalidade, e sim para o acêrto da fórmula que, sem diminuições, absorção de competências legais, sem demérito para as duas gloriosas corporações, possa o esfôrço comum realisar o único objetivo permanente, real, definitivo, que é afinal, o preparo para a defesa nacional.

Não acirrem animosidades, senhores responsáveis pelos destinos de nossa pátria. Não explorem episódio estritamente do âmbito militar. Não enveredes pelo caminho tortuoso de exploraçeões políticas, numa questão puramente de técnica militar. Deixem que o patriotismo e o bom senso de nossos chefes navais e aéreos procurem, encontrem e trilhem o caminho lógico de uma solução honrosa para ambas as corporações.

Pensem, senhores, que o povo, êste Zé povo que é quem paga tudo, e sofre depois as conseqüências, quer e exige dos senhores, que o Brasil **seja pôsto acima de tudo.**

Bate-Papo com Tenório

VITÓRIA À VISTA

ACCIOLY LINS

Candidato a deputado pelo Estado da Guanabara

Caro leitor, é com o máximo prazer que estou escrevendo para você. Hoje vou-lhe transmitir as minhas impressões da realidade que eu vejo e sinto no nosso querido Estado da Guanabara.

Não precisamos insistir na necessidade de união dos partidos políticos! A vitória do povo está à vista. Os partidos abandonaram seus princípios e seus programas...

As cúpulas partidárias uniram-se aos gabinetes governamentais, trataram, exclusivamente, de enriquecer seus componentes, comprometendo quase irremediàvelmente o País e o povo! Uniram-se aos grupos econômicos.

O brasileiro quando acorda de manhã, antes de fazer sua primeira refeição, contribui para o grupo Light, usando o gás. O pão é um legítimo produto do "trust" do trigo. A carne é do "trust" dos frigoríficos Finalmente, quais os produtos que consumimos que não pertencem aos "trusts"?

Somos um país totalmente ocupado pelos monopólios, facilitados pelas cúpulas partidárias e pelo Govêrno. Não nos espantaremos se chegarmos a importar água potável e café! As coisas como estão, caminham para isso...

O Estado da Guanabara tem uma das maiores arrecadações do Brasil, entretanto, quem tiver a preocupação de passar as vistas no orçamento do nosso Govêrno fica estarrecido com tanta barbaridade nêle contida!

Perdemos a condição de Capital do País, mas não perdemos a posição de principal centro político.

A união do povo da Guanabara é uma necessidade para organizar o seu próximo Govêrno Unidos, associados, escolhemos quem mais possibilidades reúne de levar consigo as aspirações populares, de vida decente e honrada: Tenório Cavalcanti

O povo carioca sente falta de Getúlio Vargas, um homem que amava os humildes e defendia a massa trabalhadora de agruras insuportáveis, sem ter para quem apelar. Quer um homem que não faça empréstimos no estrangeiro e que ninguém tenha a coragem de entrar no seu baginete para propor imoralidades contra o povo. O carioca quer um homem para seu governador que não esteja comprometido com os senhores dos "trusts" Quer um homem que não tenha lutado contra a Petrobrás, nem contra o nacionalismo pregado pelo saudoso presidente.

O povo carioca quer um substituto de Getúlio Vargas O povo carioca precisa de um amigo corajoso.

O povo quer Tenório como substituto de Getúlio!

Caro leitor, estou vendo e sentindo o que acima disse. Tenho certeza que você também, vê e sente o mesmo.

Pensamento do dia: "Os interêsses particulares fazem esquecer,fàcilmente os interêsse públicos."" — MONTESQUIEU.

N. B. — Por ordem do deputado, estou à disposição de todos que precisam levar ao seu conhecimento, problemas de ordem coletiva, com os devidos detalhes. Peço ao meus amigos e admiradores, a sua colaboração, para fundar Comitês Pró-Tenório Cavalcanti.

Impotência, doencas sexuais e pré-nupcial
TRATAMENTO RAPIDO
Clinica Especializada com aparelhagem moderna e eficiente para tratamento da impotência em ambos os sexos. Rejuvenescimento e normalização de desequilíbrio sexual e emocional
Dr. Augusto Marques
Diàriamente das 13 às 19,30 horas - Tel.: 32-6671
Rua Riachuelo N.° 427 — 1.° ANDAR
(ESQ. DA R. FREI CANECA)

Seqüestrado...

(Conclusão da 16.ª pág.)

autora do rapto do menor. Foi ela quem o abandonou, informou João Barbosa, trocando-o por um funcionário da Light, chamado Davi Orlando, ou Orlando Davi. Ao se afastar do lar, esclareceu que se não se desse bem com sua nova união, mataria o rebôco, o filho, suicidando-se em seguida. A separação se deu no dia 15 de outubro do ano passado, indo ela residir no seu atual endereço. Caso se confirme essas suspeitas — prossegue — tem muitas razões para temer pela sorte do pequeno Jorge. O caso recente da infeliz Tânia Maria poderia aumentar o pretexto mórbido da mulher. A ameaça formulada antes, poderia ter, agora, o seu desfecho.

VISTA NO MORRO DO PINTO

Anita Barbosa, tia de Jorginho, falando à LUTA DEMOCRÁTICA, afirmou que viu Aurora Gomes, no Morro do Pinto, visitando sua madrasta, Elelvina Gomes (Rua Barão de Angra, 77), por volta das 10 horas. Prosseguindo, disse Anita que a mulher deixou a residência de Elelvina, que fica próximo da Escola General Mitre e da casa do marido, pouco antes do meio-dia. Possìvelmente se tenha encaminhado ao estabelecimento de ensino, com o decidido propósito de raptar a criança, já que a sabia ali estudar. Finalizando, disse Anita que sua cunhada está grávida de seis ou sete meses.

OBEDIENTE

João Barbosa, voltando a falar à reportagem, declarou ser o seu filho, um menino obediente, estudioso, cumprindo os seus deveres com a pontualidade natural de uma criança de 8 anos de idade. Sadio com os seus companheiros do morro e gostava de futebol. Segundo adiantou, o noto amante da mulher, Davi Orlando é padrinho de Jorginho. Freqüentava sua residência e dessas vêzes, jamais suspeitou de suas reais intenções. Na qualidade de compadre dedicava-lhe confiança.

CONFIRMADAS AS SUSPEITAS

O menino Jorge Franco (8 anos), anteontem, informou a Anita Barbosa que viu Aurora Gomes conduzindo Jorginho pelo braço. Em face dessa informação, a tia do menino desaparecido resolveu dirigir-se à residência da cunhada, a fim de constatar a veracidade do informe. Lá, de fato, localizou a criança. Pediu a Aurora a devolução da mesma. A mãe de Jorginho recusou-se a atendê-la, alegando possuir iguais direitos que o marido sôbre o filho. A tia de Jorginho voltou preocupada, pois não conseguiu dissipar a dúvida de que a mulher poderia vir a cumprir a promessa. Em companhia do ilustrador João Barbosa, Anita encaminhou-se, novamente ao 11.º Distrito Policial, e ali solicitaram providências ao comissário, no sentido de reaver a criança. A autoridade, dizendo-se estribada em lei, esclareceu ao ilustrador não ter êle direito sôbre o filho mais do que a mulher, uma vez que, a separação não foi legalizada através de desquite. Adiantou que o pai só poderia reaconduzir o filho se o retirasse da casa da mãe "no peito".

QUEM DOS...

(Conclusão da 16.ª pág.)

não era, como se assoalha, o candidato dos subúrbios e das favelas. Era candidato de todos os homens e mulheres normais do Rio de Janeiro, desejoso de ver à frente do govêrno um homem reto e justo, capaz de dar solução aos problemas do novo Estado:

"Quem dos presentes", concluiu Tenório, "não aspira à paz, ao bem-estar da coletividade, ao encerramento definitivo de uma luta política estéril em que duas facções se digladiam, gastando o tempo e a energia tão necessários a um trabalho proveitoso em favor do Rio de Janeiro?"

"Êsse o ponto maior do meu programa de govêrno, que se resume em dar a todos pão, trabalho e justiça".

Encerrado o discurso, sob vivas e aplausos da multidão Tenório foi acompanhado até o seu carro.

Enlouquece de dor a mãe de Tânia Maria

Tres aspectos do funeral de Tânia Maria

(Conclusão da 1.ª pág).

as autoridades policiais prometeram que o caixão seria aberto

Irmã de Taninha

e carregado entre duas filas, a fim de que o povo pudesse render, de perto, a última homenagem à menina. A hora em que o ataúde chegou, todavia, como houvesse crescido assustadoramente o número de curiosos, o comissário Madalena, que se achava presente, resolveu dar ordem em contrário, para evitar maiores conseqüências. O caixão não foi aberto. Ligeiro tumulto verificou-se mas os ânimos foram logo serenados.

QUERIA IR JUNTO

Desde às 11 horas da manhã de anteontem que o pai de Tânia não aparecia em casa. Estava no 24.º Distrito Policial, porque seus vizinhos o ameaçavam de linchamento. Em companhia do comissário Madalena, rumou para o Cemitério de Inhaúma e lá estava sua espôsa, dona Nilza. Ambos, em pranto convulsivo, se abraçaram. Foi uma cena chocante e provocou novos gritos de "justiça! justiça!". Homens e mulheres c h o r a v a m copiosamente. Lances indescritíveis foram presenciados. Dona Nilza, na ocasião em que a pequena urna descia pelas correntes, gritava e pedia a Deus pela filhinha. Queria atirar-se dentro da sepultura. Foi retirada do local por familiares e logo adiante sofreu um ataque. Depois, o mesmo acontecia com seu marido.

A CULPA DE ANTÔNIO

Depois de encerrado o sepultamento, à saída do campo santo, as mais desencontradas opiniões eram ouvidas a respeito da parcela de culpa que o motorista Antônio Couto Araújo, pai de Taninha, teria no caso. Numa rápida enquête, ouvimos oito populares, seis dos quais o absolveram. São êles: Euclides Gonçalves Moura (Estrada Intendente Magalhães, 197), Ismênia Rosa (Rua Xisto Bahia, 186), Jouceri Silva Gomes (Rua Moreira, 56, Abolição), Maria Lúcia (Rua Dias da Cruz, 542), Lúcia da Costa (Rua Guilhermina, 357, Encantado) e Deise Machado (mesma rua, 277). Julgando Antônio como responsável pela tragédia que se abateu sôbre seu próprio lar, opinaram Maria Lúcia Barbosa (R. Dias da Cruz, 542) e Mai Nascimento (Praia de Botafogo, 462, c/ 2). Como esta última, muitas outras pessoas se deslocaram da Zona Sul para assistir o funeral de Tânia Maria.

POBRE FILHA, INFELIZ MÃE

Pobre filha, infeliz mãe!... era o que se ouvia, entre aquela imensa massa de gente que se comprimia na porta do cemitério. D. Nilza saiu amparada, de um lado, por uma senhora e, de outro pelo próprio marido, êste resguardado por policiais do 24.º Distrito. Inconsolável, ela chorava, repetindo comovente adeus à sua filhilhinha, naquele instante sob a terra.

O estado de d. Nilza é sério e seus familiares começam a se preocupar, receando que a dor afete sua mente.

D. Nilza, do cemitério à sua residência, na viatura que a transportou, durante todo o tempo, repousou sua cabeça no ombro daquela senhora que a amparou à saída do Campo Santo. Seu marido foi conduzido ao Distrito e de lá, logo depois voltou à residência, onde se encontra agora, tentando consolar - consolar-se pela perda irreparável.

Pais de Taninha

Antônio Couto Araújo, pai de Tânia Maria, sente-se culpado pela tragédia. Seu estado de nervos é também motivo de preocupação.

Impotência - Doenças Sexuais - Pré-nupcial -
TRATAMENTO RAPIDO
É surpreendente com aparelhagem moderna, da impotência em ambos os sexos — Rejuvenescimento e recuperação de distúrbios nervosos sexuais — Clínica Médica Especializada.
CONSULTA COM RADIOSCOPIA
Diàriamente das 8 às 19,30
Telefone: 34-9300
PRAÇA DA BANDEIRA N.° 189 — Casa 10

ASSALTOU...

(Conclusão da 16.ª pág.)

afastava do estabelecimento, com o produto do furto, foi baleado por um parente do proprietário da alfaiataria. O agressor não foi identificado.

José Medeiros foi prêso pelo sargento Moacir, chefe do destacamento local. Conduzido à Delegacia, o ladrão foi autuado e recolhido ao xadrez. Antes, todavia, foi medicado no hospital da cidade, pois foi atingido na coxa direita, sofrendo ferimento contuso.

Associações militares apóiam Tenório

Entre os atos de apoio e solidariedade que diàriamente vem recebendo de tôdas as classes, o deputado Tenório Cavalcanti, foi ontem, em seu gabinete de trabalho, alvo de carinhosa manifestação por parte dos dirigentes da Associação dos Sargentos e Subtenentes da Polícia Militar, ocasião em que um representante, em nome da diretoria, fêz entrega ao candidato ao govêrno do Estado da Guanabara, de uma flâmula de sua corporação, com a seguinte inscrição: "Um por todos e todos por um".

Agradecendo as manifestações recebidas, o deputado Tenório falou sôbre as necessidades daquela laboriosa classe, pincelando com rápidas palavras, o seu programa de govêrno.

Na mesma ocasião, falou o militar Cipriano Fernandes Lima, que como dirigente máximo da Associação dos Militares Reformados do Brasil, também levou o apoio à candidatura do deputado Tenório ao govêrno do Estado da Guanabara, firmando na ocasião, ser a mais legítima e a que melhor se identifica com os anseios do povo.

VÍSCERAS HUMANAS ACHADAS NA PRAIA

Estavam em um embrulho e foram encontradas pelo operário

O pintor Alcino José das Chagas (pardo, solteiro, 38 anos, Avenida Atlântica, 4-124, na madrugada de ontem, em frente ao n.º 4-134 da mesma avenida em que reside, na areia da praia encontrou um embrulho contendo vísceras humanas. O pintor impressionado com o achado macabro, notificou-o aos guardas-noturnos 281 e 289 que se achavam nas imediações. Os vigilantes comunicaram o fato às autoridades do 2.º Distrito Policial. A Patrulha 96 foi enviada ao local, cuja guarnição arrecadou o embrulho, transportando-o para o necrotério do Instituto Médico-Legal, para os exames necessários.

BRIGARAM...

(Conclusão da 16.ª pág.)

val. Constatado o fato, Maria de Lurdes foi para casa e lá à chegada de Arlinda abordou-a a respeito. O motorista negou. Ela não se convenceu. No dia seguinte, colocou uma faca no porta-seios e dirigiu-se à residência da rival que confirmou o encontro, adiantando que gostava de fato de Arlindo. Entraram, a seguir, em luta corporal, da qual, ambas saíram feridas.

PRESAS

Detidas, as duas Marias foram encaminhadas ao Hospital Carlos Chagas, sendo ali medicadas. Logo após, foram conduzidas ao 28.º DP, sendo autuadas. Na Delegacia, Maria Rosa recebeu a visita do amante Nélio Maria Cardoso. Este, conquanto informado do que acontecera, não deu importância ao fato e passou a acariciar a companheira. Maria Rosa viu-se compensada.

BENFICA INAUGURA PRONTO SOCORRO

Com a presença de representantes do govêrno do Legislativo e do Judiciário, foi, ontem, inaugurado o Pôsto de Pronto Socorro Noturno e Ambulatório Médico da Associação Beneficente Feminina de Benfica, com sede à Avenida Suburbana, ... 1496, Vila União, 47, cuja direção foi entregue ao médico Lúcio de Castro Girão.

O deputado Tenório Cavalcanti, especialmente convidado, na impossibilidade de ali comparecer, dado à extensão de seu programa político, hoje, enviou um representante ao ato inaugural.

O Pôsto de Pronto Socorro ora inaugurado, vem preencher uma lacuna entre os moradores de Benfica, dadas as dificuldades que ùltimamente vêm encontrando para serem atendidos devido à deficiência da assistência médica.

Fotografado em Recife o foguete americano

RECIFE, 2 (Transpress) — Foi fotografado ontem à noite, nesta capital, o engenho norte-americano Scott, lançado da base aérea de Virgínia, nos Estados Unidos. O projétil passou a uma altura de três mil milhas e foi visível a ôlho nu. Fotógrafos e cientistas brasileiros e norte-americanos conseguiram fotografá-lo em Boa Viagem, onde instalaram tôda aparelhagem necessária. O foguete é de quatro estágio.

Corpo de Bombeiros fêz 104 anos

Inúmeras festividades levadas a efeito — Soldados do fogo contribuíram com Cr$ 100 mil para as vítimas de Orós

Em cima, aspecto das solenidades de ontem; embaixo, o primeiro carro usado pelos bombeiros em 1856

A briosa corporação dos bombeiros completou, ontem, 104 anos de profícua existência. A ocorrência foi comemorada no Quartel Central do Corpo de Bombeiros com várias festividades, das quais, tomou parte dom Hélder Câmara, arcebispo-auxiliar do Rio de Janeiro. Várias outras personalidades de destaque, além de familiares dos valentes soldados do fogo e pessoas especialmente convidadas se fizeram presentes às solenidades.

Dom Helder Câmara celebrou a missa em ação de graças pelo transcurso do evento. Após a cerimônia religiosa, o general Souza Aguiar reuniu a oficialidade no salão nobre do quartel entregando, na ocasião, a dom Hélder, um cheque de cem mil cruzeiros, quantia arrecadada entre os seus subordinados, em favor das vítimas de Orós. O arcebispo-auxiliar em nome dos flagelados, agradeceu tão valiosa contribuição.

Um grupo de bombeiros adredemente preparado, fêz demonstrações no pátio do quartel, combatendo as chamas de um incêndio simulado e repetindo o espetáculo sempre novo da "Travessia do círculo de fogo". Os soldados foram entusiàsticamente aplaudidos por quantos assistiram às demonstrações.

Ainda é de expectativa a situação em Santos

Apesar do término do movimento grevista, ainda não foi solucionada a questão dos operários do Moinho Paulista

SANTOS, 2 (Transpress) — Como foi anunciado pelos "paredistas", à zero hora de hoje, terminou a greve de advertência, de 24 horas, como protesto dos 100 mil trabalhadores santistas, contra a transferência de 31 trabalhadores do Moinho Santista, para Curitiba.

Entretanto, apesar do término da "parede", segundo declarou à imprensa o sr. José Pantaleão, delegado do DOPS, as tropas permanecerão de plantão. Por outro lado, o sr. Armando Ferrari, presidente do Sindicato dos Moageiros, informou que, depois desta greve de advertência, os operários aguardarão a decisão dos patrões no sentido de serem reitegrados os funcionários removidos para Curitiba.

E terminou o líder dos moageiros por afirmar que se não houver acôrdo entre empregados e empregadores haverá, uma nova reunião do Forum Sindical de Debates, para a fixação da data para nova greve, desta vez com a duração de 48 horas.

Os líderes operários, presidentes dos 53 órgãos sindicais, que comandaram a greve, julgam que com os resultados obtidos com o atual movimento, não há dúvidas de que o Moinho Paulista não deixará que o caso prossiga, encerrando-o satisfatòriamente.

A União Portuguêsa dos Estudantes no Brasil não é fascista

Pedem-nos a publicação:

A diretoria da União Portuguêsa dos Estudantes no Brasil (UPEB), afim de evitar confusões e situações embaraçosas que estão sendo criadas por grupos políticos de tendências totalitárias, torna público que:

1.º) A UPEB não é uma entidade político-partidária e repele quaisquer acôrdos ou manifestações que em seu nome possam ter sido emitidos no sentido de situar a instituição como caudatária de regimes totalitários;

2.º) A UPEB pronuncia-se por sua diretoria, ùnicamente em defesa, quando ameaçados os princípios democráticos preconizados pelos seus Estatutos, em obediência à Declaração Universal dos Direitos do Homem;

3.º Sua diretoria eleita, em assembléia de 28-5-60, é constituída pelos estudantes: Amaro M. da Costa (E. M. C.), presidente; Jorge Ribas Sôares (F.C.J.), 1.º vice; Henrique Barbosa dos Santos Bento (E.N.Q.), 2.º vice, Manuel Domingues (G.P.A.), secretário-geral; Manuel da S. Ferreira (L.L.F.) 1.º secretário; M. Augusto G. Marques (LSL) 2.º secretário; e padre José P Tôrres (F.N.A.), tesoureiro;

4.º) Sua sede provisória, é na Praia do Flamengo, n.º 132 (edifício da UNE) único endereço oficial para efeito de correspondência ou comunicações;

5.º) Para quem quiser tomar conhecimento a relação da diretoria eleita, ata da assembléia e os Estatutos da UPEB, estão registrados no Cartório Civil de Pessoas Jurídicas sob o n.º 18689/LA-2, Ord. 7672/LA-8, e seu título registrado na Propriedade Industrial, no MTIC;

6.º) São apócrifos, tendenciosos ou criminosos quaisquer comunicados emitidos, em nome da UPEB, sem a assinatura do presidente, ou seu substituto legalmente com a do secretário-geral;

7.º) Serão processados criminalmente por falsas qualidades, aquêles que se intitularem diretores da UPEB sem possuírem credencial devidamente assinada pelo seu presidente legal.

Rio de Janeiro, 1 de julho de 1960.

AMARO PEREIRA DA COSTA
Presidente

MANUEL DOMINGUES PINTO
Secretário-Geral

Jorge Ribas Soares
Henrique B. dos Santos Bento
Manuel da S. Ferreira
M. Augusto G. Marques
e Carlos Alberto dos Santos

Baleado no campo de futebol

A POLÍCIA NÃO CRÊ NA HISTÓRIA CONTADA PELA VÍTIMA

Conduzido pela RP-112 e apresentando um ferimento a bala na perna esquerda, deu entrada, ontem à tarde, no Hospital Getúlio Vargas, o comerciário Valdir de Mendonça (branco, solteiro, 22 anos, Rua Ferreira de Meneses, 373, Terra Nova). Ao investigador de serviço, declarou que se encontrava nas proximidades de um campo de futebol na Avenida Automóvel Clube, esquina da Rua Júlio de Agostinho, quando surgiu grave conflito entre elementos desconhecidos. Diversos disparos de arma de fogo foram ouvidos. Notou que um homem de côr preta, alto e magro, dava seguidos tiros, vindo um dêstes a atingir-lhe a perna. O comissário Otamar, de dia no 24.º Distrito Policial disse, entretanto, não acreditar na história contada por Valdir. Seria êle marginal e estaria ocultando o nome do criminoso por temer represália ou por querer uma desforra. Aquela autoridade está investigando a respeito.

Valdir de Mendonça, o baleado

Não sofrerão...

(Conclusão da 16.ª pág.)

Em outra Portaria, que recebeu o n.º 2, o coronel Danilo Nunes designa todos os atuais presidentes das COAPS, como delegados do Conselho Coordenador do Abastecimento, determinando-lhes, outrossim, que sejam mantidos, nos respectivos Estados, os preços vigentes até o dia 30 de junho p. passado.

CRIADA A COMISSÃO DO CONTRÔLE DE PREÇOS NO CCA

Em Ordem de Serviço, baixada também ontem pelo coronel Danilo Nunes, foi criada no Conselho Coordenador do Abastecimento, a Comissão de Contrôle de Preços, constituída de dois Setores:

a) Setor de Observação e Elaboração de Preços;

b) Setor de Fiscalização.

Chefiará a Comissão de Contrôle de Preços o sr. Alvaro Corrêa de Sá e Benevides, tendo sido designados chefes dos Setores de Observação e Elaboração de Preços e de Fiscalização, respectivamente, o economista José Gonçalves Carneiro e o dr. Durval Vieira Calazans.

Contrariada...

(Conclusão da 16.ª pág.)

mente a filha, sempre que a via palestrando com Edison. Ontem, nova altercação nasceu entre ambas tendo dona Isaltina aplicado uma surra na filha, que resolveu, por isso, desertar da vida. Autoridades do 26.º Distrito Policial registraram o fato e providenciaram a remoção do cadável para o necrotério do Instituto Médico-Legal.

VIOLENTOU...

(Conclusão da 16.ª pág.)

residente na Estrada Rio—Petrópolis, quilômetro 47). O estuprador, após o gesto a ameaçou de morte, caso viesse ela a relatá-lo a quem quer que fôsse. Temerosa guardou segrêdo. Com o decorrer do tempo, Argêu Cabral começou a persegui-la, com insistência e, não suportando mais aquêle estado de coisas, resolveu contar tudo à sua mãe.

QUEIXA NA POLÍCIA

Dona Maria Mendes informada de tudo, com sua filha, dirigiu-se à Delegacia de Itaguaí, apresentando queixa às autoridades. Prontificaram-se a tomar uma providência mas não o fizeram. O acusado, sabedor da queixa, passou a ameaçar tanto a menor como a dona Maria Mendes de morte. Ambas, sentindo-se em perigo, resolveram dirigir-se à LUTA DEMOCRÁTICA, para o apôio, que se fazia necessário, às autoridades competentes.

CASADO

Argeu, consoante declarou a menor, é casado com dona Dolores Cabral (branca, 25 anos) e tem três filhos. E. S. M. sempre foi amiga de Dolores e no dia em que foi dominada pelo anormal, dirigiu-se à residência dêste, com o objetivo de fazer uma visita à amiga. Aconteceu que ela se encontrava ausente e Argeu, aproveitando-se da oportunidade, deu vazas aos seus instintos.

Fernando Martins, o raptor e Eledete, a menor raptada

PEDREIRO RAPTOU A MENOR

APÊLO DOS PAIS DA MENINA-MOÇA ÀS AUTORIDADES POLICIAIS

O colono João Batista Garcia e sua espôsa Laudelina Batista Garcia estiveram em nossa redação para uma queixa e um apêlo.

O casal queixou-se de que, no dia 27 de junho último, a sua filha Eledete Batista Garcia (branca, 15 anos) foi raptada pelo indivíduo Fernando Martins da Silva (pedreiro, 22 anos, natural da Paraíba, filho de Severino Martins da Silva).

João Batista, que reside no sítio de Cambucá, Cidade das Meninas, em Caxias, apela para as autoridades policiais, no sentido de que seja localizado o casal. Esse apêlo é extensivo aos leitores da LUTA DEMOCRATICA.

Roteiro de Tenório, hoje

Cumprindo o roteiro eleitoral traçado pelo "staff" de sua campanha política, o deputado Tenório Cavalcanti, candidato do Partido Republicano Trabalhista ao Governo da Guanabara, apoiado ainda por próceres de várias facções político-partidárias, encerrará a semana, com vistas aos subúrbios de Vaz Lôbo, Pavuna, Cavalcanti, Vila do Vintém e Padre Miguel, onde realizará um grande comício, na Praça dos Trabalhadores, em companhia do vereador Valdemar Viana e próceres do Partido Republicano Trabalhista.

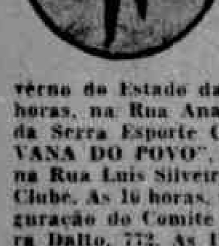

O DIA DO CANDIDATO

Hoje, o candidato popular ao Govêrno do Estado da Guanabara, estará em Vaz Lôbo, às 14 horas, na Rua Anajás, 283, inaugurando a sede do Unidos da Serra Esporte Clube. As 15 horas, à frente da "CARAVANA DO POVO", o deputado Tenório estará em Pavuna, na Rua Luis Silveira, para visitar a sede do Pavuna Esporte Clube. As 16 horas, no Largo de Cavalcanti, presidirá a inauguração do Comitê Central de Cavalcanti, na Rua Cerqueira Dalto, 772. As 17 horas, o candidato popular estará em Padre Miguel, na Vila do Vintém, para o lançamento da pedra fundamental da Escola Popular, na Rua Belisário Sousa, 188, e, às 21 horas, o candidato encerrará a semana com um grande comício na Praça dos Trabalhadores, quando estarão presentes vários líderes operários, o vereador Valdemar Viana e próceres do Partido Republicano Trabalhista.

ESTÁ DOENTE?
CORTE ESTE ANUNCIO — Que lhe dará direito a uma consulta com RADIOSCOPIA, das 8 às 12 horas, na popular clinica MONTERA, à Rua Barão de Ipanema, 76 (Copacabana). Tel.: 57-2955. — Doenças de senhoras — Doenças sexuais. Estômago — Fígado — Intestinos — Varizes — Úlceras varicosas — Reumatismo — Médicos especializados

Escreveram no POSTE

DIA	
0308- 2	6661-16
4515- 4	029- 8
4288-22	840-10
2257-15	S- 8
Const.	**Nit.**
4851-13	1325- 7
7462-16	4343-11
5608- 2	4775-19
9405- 2	4809- 3
7326- 7	5252-13

Continuam as manifestações contra o pacto nipo-norte-americano

FAVELAS (11)

Naldir Laranjeira — (Candidato a deputado pelo E. da Guanabara)

Os bairros novos teriam escolas. Não escolas tradicionais, em que as crianças vão apenas aprender a ler e a escrever e voltam para casa. E' preciso que as crianças fiquem lá o dia todo, para que suas mães possam trabalhar. Então as escolas seriam de preferência agrícolas ou avícolas. De pronto, as escolas de artífices não poderiam ser construídas, pois exigem instalações, instrumental e professôres especializados. Escolas, onde se ensine modestamente, rudimentos da técnica da plantação e da criação de aves. Seria o ponto de partida para a formação de agricultores de hortaliças e legumes e de criadores de aves, para cuidarem, quando homens, do cinturão verde que abraça nossa cidade.

O Rio de Janeiro recebe hortaliças, legumes, ovos, galinhas etc. de longe, quando a poucos passos há terras maravilhosas para tudo isso.

No atual Estado da Guanabara ou nas áreas vizinhas há terras especiais para cultura, formando um vasto cinturão que abraça nosso Estado.

Ainda que pareça incrível, tais áreas estão sem aproveitamento nacional.

O alto preço dos legumes, ovos e aves resulta, em parte, do transporte de locais mais distantes.

Os Estados do Rio de Janeiro, Minas Gerais e São Paulo constituem hoje o celeiro da Guanabara. Se é verdade que as plantações de feijão, arroz, batata, café, etc., exigem condições especiais não se pode negar que as terras da Guanabara e das adjacências no Estado do Rio de Janeiro são propícias à plantação de legumes, e de frutas, principalmente, a laranja e a banana. A criação de porcos e aves não exige condições especiais de clima. Podem ser criados nas áreas abandonadas.

Reúnem-se em praça pública milhares de sindicalistas

TÓQUIO, 2 (FP) — Hoje, vários milhares de sindicalistas efetuaram mais uma manifestação contra o Pacto Nipo-norte-americano antes a Dieta japonêsa. Cêrca do meio-dia, eram 25 mil e se esperava que algumas horas mais tarde seu número se duplicasse. Ninguém espera chegar aos 200 mil que prometeram ontem alguns líderes; a verdade é que está fazendo imenso calor em Tóquio e o entusiasmo político começa a baixar.

A mesma apatia parece ter contagiado os estudantes da Federação esquerdista "Zengakuren" que sòmente conseguiram reunir trezentos de seus membros, para uma manifestação em tôrno da Dieta. Alguns dirigentes da Federação se preocupam pelas eleições internas que devem realizar-se segunda-feira; diz-se que a minoria comunista bem organizada, está decidida a se impor, favorecida pela ausência da maioria da Federação, que é trotskista.

Contudo, talvez a notícia mais espetacular no tocante à esquerda japonêsa seja algo que, à primeira vista, parece uma derrota, mas pode ser um sintoma de um triunfo muito importante.

Em Admori, cidade situada no extremo norte do Japão, uma eleição local de governador terminou com a vitória do candidato governamental Iwo Yamagazi com 295 198 votos contra os 186 283 votos obtidos pelo socialista Yuzo Awaya. O importante é que os socialistas, embora derrotados, obtiveram mais votos do que nunca e afirmam que a controvérsia sôbre o Pacto destruiu a unidade monolítica do bloco camponês, que votava sempre, unânimemente, pelos conservadores. Finalmente, a Polícia japonêsa desmentiu formalmente que haja 1 500 pessoas detidas em conseqüência dos incidentes políticos do mês passado.

MÓVEIS COM POUCO USO

G. Vestidos de	2.000,00 a 5.000,00
G Cazacas de	1.000,00 a 3.000,00
Camiseiros de	500,00 a 2.000,00
Camas de	500,00 a 1.000,00
Mesinhas de	100,00 a 500,00
Bufês de	2.000,00 a 5.000,00
Etagers de	1.000,00 a 3.000,00
Cristaleiras	1.000,00 a 3.000,00
Mesas de	1.000,00 a 3.000,00
Cadeiras de	100,00 a 500,00
Sofás de	2.000,00 a 5.000,00
Poltronas de	500,00 a 1.000,00
Colchões de Molas de	1.000,00 a 3.000,00

E diversas peças avulsas. — Vende-se para desocupar lugar Rua do Catete, 137 sob.

A comissão de moradores em nossa redação

Em precárias condições o edifício Itaquara

APÊLO FEITO POR MORADORES ÀS AUTORIDADES MUNICIPAIS

Ontem compareceu à nossa redação uma comissão de moradores do Edifício Itaquara, à Rua Visconde de Santa Isabel, 481. Grajaú, composta dos srs. Júlio Alves, Haroldo de Oliveira, Hugo Sabino, Alberto Silva e Hélio dos Santos, a fim de fazer um apêlo às autoridades municipais contra os síndicos do referido edifício.

Há oito dias foi cortada a água a luz está também ameaçada de ser cortada, as caixas de gordura estão entupidas e as paredes em estado precário.

Alegam os queixosos que o sr. Gonzaga Gomes de Assis, procurador de um dos proprietários do edifício, dr. Oscar Borges Pires, com escritório à Rua da Quitanda, 30, sala 310, nada resolve, alegando que edifício não tem síndico, nem responsável e que "cada um trate de si que é tempo de muriçi".

Afirmaram, ainda, os queixosos que a instalação elétrica do edifício está pondo em perigo a vida de dezenas de crianças ali residentes, pois, vários fios estão desencapados.

A fedentina é terrível e dizem afirmar que o edifício está inabitável.

DECAPITADO PELO TREM

Cêrca das 18.30 horas de ontem, foi colhido e decapitado por um trem, próximo à Estação do Engenho de Dentro, um homem de côr branca com 40 anos presumíveis, trajando calça azul e camisa branca. Não levava qualquer documento que possibilitasse sua identificação. Segundo informa o Serviço de Relações Públicas da Central do Brasil, a vítima viajaria como pingente no trem prefixo USW, quando se desequilibrou, caiu e foi colhida pela própria composição. O 23.º Distrito Policial registrou o fato, providenciando a remoção do cadáver para o necrotério do Instituto Médico-Legal.

MOVIMENTO SINDICAL

Humberto Francesconi

GREVE DOS TRABALHADORES EM ARTEFATOS DE BORRACHA

Previdência Social — I Congresso Rural — Novo Sindicato — Protesto dos Líderes Sindicais Marítimos

Entraram em greve ontem, cêrca de setecentos trabalhadores na indústria da borracha, paralisando completamente as atividades daquela indústria, porque há dois meses e meio não recebiam seu pagamento com regularidade.

O Sindicato dos Trabalhadores em Artefatos de Borracha tomará providências no Ministério do Trabalho.

Novo sindicato

Empregados do Jóquei Clube Brasileiro, incluindo tratadores, jóqueis, e cavalariços, estão organizando novo Sindicato de Classe para defender seus interêsses e patrocinar suas reivindicações. Será julgada no Supremo Tribunal Federal nos próximos dias a ação da sociedade contra a existência do Sindicato dos Empregados em Estabelecimentos Hípicos, que o Jóquei não reconhece oficialmente.

Providência social

No próximo dia 6, o sr. João Goulart, estará com os trabalhadores na ABI. Na ocasião garantirá aos líderes sindicais do Estado da Guanabara que a reforma da Previdência Social estará sancionada até o dia 30 dêste mês. O vice-presidente da República está certo de que as finanças dos Institutos estão em dia e deverão melhorar com o pagamento da dívida da União.

Protesto dos líderes sindicais marítimos

Protestaram junto ao ministro do Trabalho os líderes sindicais marítimos contra o fato do sr. Sindulfo de Azevedo Pequeno, presidente da Confederação dos Trabalhadores em Transportes Terrestres, intitular-se representante daquela classe sem credenciais para o fazer. Sindulfo Pequeno está em Genebra participando do Congresso Internacional do Trabalho, como delegado dos trabalhadores brasileiros.

I Congresso Rural

Vão ser realizados, nos próximos dias 5, 6 e 7 de agôsto, em Londrina, o I Congresso Rural, quando serão debatidos os mais variados problemas do homem do campo e da lavoura.

Ainda não gozam da proteção das leis sociais brasileiras e da assistência da previdência cêrca de 100 mil empregados, ficando à margem de qualquer benefício, já assegurado aos empregados dos centros urbanos.

DIA 8
SEJA VOCÊ
O 1.º A CONHECER
B.J.C.
COM A SOLUÇÃO
PARA O PROBLEMA
DA CASA PRÓPRIA

Limpeza dos subúrbios da Central do Brasil

Sete Câmara atende ao vereador Valdemar Viana

O trabalho desenvolvido pelo vereador Valdemar Viana junto às autoridades do novo Estado da Guanabara, no sentido de que a operação limpêza fôsse levada a Zona Norte da cidade e até mesmo aos mais longínquos subúrbios da Central do Brasil, acaba de ser coroado de pleno êxito. E que o governador Sete Câmara, atendendo ao edil carioca, da bancada do Partido Republicano Trabalhista, determinou que os órgãos da Limpêza Urbana, 10-DO; 12-DO; 13.DO; 10-DL; 12-DL; 13-DL; 5-DR e 6-DR, levasse até Realengo, Padre Miguel e Bangu, a execução da Operação Limpêza, o que transformará a Velhacap em Belacap.

UMA SEMANA PARA O TRABALHO

O governador Sete Câmara, segundo estamos informados, determinou aos engenheiros chefes dos setôres da Limpêza Urbana, que executem o serviço dentro do Prazo de uma semana, tendo os trabalhos sido iniciado desde o dia 27 último.

Para melhor facilitar o plano, os engenheiros encarregado do serviço, determinaram que o trabalho obedecerá às seguintes limitações:

Divisa esquerda da Estrada de Ferro Central do Brasil, às turmas estarão na Rua Princesa imperial (trecho); Estrada General Canrobert Pereira da Costa (trecho); Rua Piraquara (trecho); Rua Carumbé (trecho); Estrada dos Teixeiras (trecho); Rua Vieira de Araújo; Rua Demétrio Tourinho (trecho); Rua Aritiba (trecho); Rua Ararê; Rua Ocaibi; Rua Miranda Varejão; Rua Luiza Barata; Rua Murundú; Rua Pedro de Melo; Praça Freire Alemão; Rua Limites (trecho); Rua Barão de Piraquara (trecho); Divisa direita da E.F.C.B.; Rua Princesa Imperial; Rua Marechal Simeão; Rua Belisário de Sousa; Rua Marechal Falcão da Frota; Rua Rua Marechal Falcão da Frota; Rua General Gomes de Castro; Praça do Trabalhador.

DESAPARECIDOS

Antônio Marques (português, viúvo, 64 anos, Rua Angico, 38 — Brás de Pina), domingo último, desapareceu de sua residência, tomando destino ignorado.

Gérson Indiano de Ibraim e Antônio Marques

Gérson Indiano de Imbraim (preto, solteiro, 34 anos, Estrada residência, desde o dia 22 do corrente.

Seus familiares, pretendendo localizá-lo, ontem, estiveram em nossa redação, formulando um apêlo aos nossos leitores, nesse sentido, informações através do tel. 34-3449, chamando d. Guiomar, ou para o endereço acima.

O desaparecido sofre das faculdades mentais.

Benedito Soares da Silva (preto, casado, 50 anos, funcionário aposentado da Central do Brasil, morador no Morro Azul, Vassouras) está desaparecido de sua residência, há 15 dias.

Seus familiares desejando localizá-lo formulam um apêlo aos nossos leitores para que os auxiliem. Informações para a Rua Nova Belém s/n, Japeri, com o sr. Caetano.

O pintor Dilson Alves (preto, casado, 36 anos, residente no Morro da Cachoeira Grande, barraco 94, Estrada do Grajaú) desapareceu de sua residência no dia 23 do corrente.

Sua esposa, dona Maria Rosendo Alves, que se encontra em adiantado estado de gestação, ontem, compareceu à nossa redação, formulando um apêlo aos nossos leitores, para que a auxiliem a localizar o paradeiro do pintor. Informações para o seu endereço.

SEMANA DE 4 A 9 DE JULHO

vantagem Du-dia

Duplo Ducal
2 paletós e 2 calças esporte
Apenas 7.900, à vista
ou entrada de... 790, e prestações de
E comprando na Ducal, você ganha um Dauphine da GASTAL.
PRÓXIMO SORTEIO PELA LOTERIA FEDERAL DE 4 DE JULHO!
Contó Patente 181 de S. A. Rádio Tupi

2.ª feira — 3.ª feira — 4.ª feira — 5.ª feira — 6.ª e sábado

HOMENS

Calça de tropical - brilhante, modêlo esporte, nas côres: azul e cinza. Preço da Praça 590, Preço Du-dia 295,

Camisa esporte - modêlo clássico, mangas curtas, de cambraia, nas côres: branca, verde, cinza, bege e azul. Preço da Praça 350, Preço Du-dia 169,

Meia Bossa Nova - com desenhos em relêvo exclusivos, nas côres: preta, azulão, verde, cinza, amarela e branca. Preço da Praça 120, Preço Du-dia 55,

Casaco de malha - pura lã, botões de madrepérola, mangas compridas e 2 bolsos embutidos. Acabamento esmerado e côres firmes. Abaixo do custo. Preço da Praça 650, Preço Du-dia 299,

Mala - de couro sintético reforçado. 2 zippers para abrir tôda a mala e com 1 bolsa para documentos. Côres: preta, azul e havana. Lançamento exclusivo. Preço da Praça 750, Preço Du-dia 449,

MENINOS E RAPAZES

Pull-Over - sem mangas, de ótima qualidade, para meninos de 2 a 8 anos. Côres: azul, cinza, amarela e branca. Preço da Praça 150, Preço Du-dia 68,

Cueca de malha - tipo jóquei, para meninos de 2 a 8 anos. Abertura na frente. Preço da Praça 40, Preço Du-dia 26,

Camisa de malha - estampada, para meninos de 1 a 5 anos. Mangas curtas, com golo, côres sortidas. Preço da Praça 70, Preço Du-dia 28,

Bôlsa de viagem - de nylon, com zipper. Estampada com diversos nomes de emprêsas aéreas. Preço da Praça 170, Preço Du-dia 89,

Máquina fotográfica Kapsa com o flash original - objetiva com lente corrigida para fotos coloridas. 12 fotos 6x6 ou 16 fotos 4x6, com filme 120. Nas côres: preta, bordeaux e cinza. Preço da Praça 2.250, Preço Du-dia 1.890, COM FLASH GRÁTIS À VISTA OU A CRÉDITO

Vantagem da Semana

Geladeira Luna Baby 1960 - A grande pequena geladeira - com freezer - 2 prateleiras removíveis e na porta: manteigueira, porta-ovos e porta-garrafas. Garantia de 5 anos. Em lindas côres, pastel. Ideal para pequeno apartamento, escritório e consultório.

ENTRADA DE..... 1.490,
e PRESTAÇÕES DE.

10 ANOS Ducal
1950 - 1960
o primeiro nome em roupas

TIJUCA, Rua Sens Peña, 30/A — CAPELA, R. S. Pedro, 35 a 41

CINEMA

MERECE UM PIXE

Certo crítico de cinema desta cidade, que não tendo meios para atacar "Quando Voam as Cegonhas", saiu-se com sofismas políticos. Ficou sòzinho, o môço, escrevendo, pois o filme aí está, encantando o público e a maioria da crítica, deslumbrados com a singeleza da história e a grandiosidade artística de seu diretor e intérpretes, sobretudo a extraordinária Tatiana Samoilova. Falso "correio", o crítico, aparece de "manhã" sempre mal-humorado...

MUNDO NOTURNO

CARIOCA VAI À TELA

Na base da fórmula que produziu, entre outros, "Euro... di notte", de Blasetti, e "Il mondo di notte", a Julia Film, de Roma, vai realizar "Il mondo di notte n.° 2" que será rodado em Moscou, no Quênia, no Congo Belga, na África do Sul, em Las Vegas, Miami, New Orleans, S. Francisco, Hollywood, Acapulco, Cidade do México, Cuba, Jamaica, nas Haway e na Polinésia, bem como no Rio de Janeiro, em Trinidad e na Índia. O início da filmagem é iminente. O filme será distribuído pela Warner Bros. (UIF).

John Wayne e Ray Milland mais moços

John Wayne e Ray Milland aparecem aí, de cara amarrada, mas muito mais jovens, porque a foto é do filme "Vendaval de Paixões" (Reap the wild wind), que êles fizeram juntos, há alguns anos, para Cecil B. de Mille, o homem dos "colossos", já falecido, como se sabe. Wayne & Milland brigam muito no filme, por causa de Paulette Goddard e Susan Hayward e principalmente por causa da desmedida ambição de caçar fortunas, nos mares da Flórida, no século passado, que, diga-se de passagem, está bem realçado pelo Tecnicolor. (Paramount)

A SEMANA EM REVISTA

Não teremos outro filme da categoria de "Quando Voam as Cegonhas", entre os próximos lançamentos, mas a produção soviética terá mais uma semana em cartaz para ser vista por quem aprecia verdadeiramente o cinema. Uma obra-prima um filme inesquecível, onde Tatiana Samoilova nos dá um dos mais belos trabalhos dramáticos da tela.

Mas não estará ruim, a semana, embora a maioria dos filmes novos sejam insignificantes, como "As Mil e Uma Noites", "Espionagem no Espaço", "Periscópio à Vista", "Amores Clandestinos", "A Espôsa Cativa", "A Carnívora". O jeito é apelar para duas curiosidades: "Risos e Mais Risos", em que se dá prosseguimento àquela excelente coletânea de comédias-pastelão de "Os Reis do Riso", e "Zenóbia", com Oliver Hardy (O Gordo) pela primeira vez trabalhando sem Stan Laurel (O Magro), seu velho companheiro. Mas na vida real, como sabemos, o Magro é que está sòzinho, pois o simpático e bondoso Hardy já morreu. "Zenóbia", além disto, reúne em seu elenco vários nomes que brilharam no cinema americano, na década dos trinta: Jean Parker, Billie Burke, Harry Langdon, Alice Brady, James Ellison, Jane Lang, Hattie Mac Daniel, etc., dirigidos por Gordon Douglas.

Aliás, a semana é mesmo dos veteranos da comédia americana, pois em "Risos e Mais Risos" veremos Charles Chaplin, Laurel & Hardy, Harry Langdon, Buster Keaton, Ben Turpin, Fatty Arbuckle (quem se lembra de "Chico Bóia"?), Wallace Beery, Mabel Normand, Gloria Swanson (a vedetíssima "estrêla" dos áureos tempos), Charlie Chase, Edgar Kennedy e aquêles gozadíssimos guardas-civis da "Keystone". Gente, como se vê, do primeiro time, liderada por Chaplin, que o produtor Robert Youngson não incluiu em "Os Reis do Riso", mas foi obrigado a fazê-lo agora porque seria uma injustiça grande focalizar a comédia-pastelão sem o seu mais legítimo representante em todos os tempos.

Outra curiosidade é podermos fazer comparação entre o diretor Gordon Douglas de "Zenóbia" e o que êle faz no recentíssimo "Amores Clandestinos" (A summer place), com Richard Egan, Dorothy Mac Guire, Sandra Dee, Troy Donahue (novato), Constance Ford e Beulah Bondi. Em "Zenóbia" é a comédia, de onde, anos mais tarde, êle deu um pulo e foi parar no melodrama-policial (com incursões no musical), reaparecendo agora com uma história moderna típica (sexo e divórcio), assinada por Sloan Wilson, autor de "O Homem do Terno Cinzento", que virou mau filme com Gregory Peck. Mas, ao que tudo indica, "Amores Clandestinos" foi feito exclusivamente para agradar ao público.

Três "reprises", mais ou menos recentes, no desfile: "Estrada 301" (Highway 301), policial com Steve Cochran, Virginia Grey e Gaby André, dirigido por Andrew Stone; "O Prisioneiro de Zenda" (The prisoner of Zenda), versão nova da novela de Anthony Hope (filmada em 38, com Ronald Colman), com direção de Richard Thorpe e interpretação de Stewart Granger, Deborah Kerr, Louis Calhern, Jane Greer, James Mason e Lewis Stone; finalmente, "Vendaval de Paixões" (Reap the wild wind), de Cecil B. De Mille, com John Wayne, Ray Milland, Paulette Goddard, Raymond Massey, Robert Preston e Susan Hayward. Nenhum dêsses filmes são mais do que simples passatempo.

CLOVIS DE CASTRO

ESCOLHA SEU PROGRAMA

AFUNDEM O BISMARCK — Kenneth More e Dana Wynter. Às 14 — 16 — 18 — 20 e 22 horas. Proibido até 10 anos (Floriano e Central (Nit.)

A ORQUIDEA NEGRA (reprise) Sophia Loren e Anthony Quinn. Às 15 — 19 e 21 horas. Livre. (Roulien).

A MORTE VEM DO KILIMANJARO, (2.ª semana), Robert Taylor e Anne Aubrey. Às 14 — 16 — 18 — 20 e 22 horas. Proibido até 14 anos (Rex, Maracanã, Bonsucesso, Paz (Caxias), Cachambi e Môça Bonita).

A MULHER E O FANTOCHE, Brigitte Bardot e Antônio Vilar. Às 13.30 — 15.15 — 17 — 18.45 — 20.30 e 22.15 horas. Proibido até 18 anos. (São Luís, Rian, Leblon, Presidente, Madri, Santa Alice, Coliseu e Odeon (Nit.).

AS POSSUIDAS (reprise), Raf Vallone e Madeleine Robinson. Às 12 — 13.40 — 15.20 — 17 — 18.40 — 20.20 e 22 horas. Proibido até 18 anos (Rivoli)

A VÉSPERA DA MORTE. Joel Mac Crea e Julie Adams. Às 14 — 15.40 — 17.20 — 19 — 20.40 e 22.20 horas. Proibido até 14 anos (Odeon, Alasca, Pirajá, América, Éden (Nit.), Dom Pedro (Pet.) e Brás de Pina).

A QUADRILHA MALDITA. Robert Ryan e Tina Louise. Às 13.30 — 15.15 — 17 — 18.45 — 20.30 e 22.15 horas. Proibido até 14 anos (Império, Ipanema, Politeama Ideal, Tijuca e Capitólio (Pet.)

CONFIDÊNCIAS À MEIA-NOITE Rock Hudson e Doris Day. Às 14 — 16 — 18 — 20 e 22 horas. Proibido até 14 anos. (Vitória)

FESTIVAL DE REPRISES, um filme por dia. 14 — 15.40 — 17.20 — 19 — 20.40 e 22.20 horas. Proibido até 14 anos. (São José).

FILHOS DO PECADO (reprise) Gaby Morlay e Gabrielle Dorziat. Às 10 — 12 — 14 — 16 — 18 — 19.40 e 21.30 horas. Proibido até 18 anos (Cinear-Trianon).

GATILHO IMPLACÁVEL, Mac Donald Carey e Audrey Totter. Às 15 — 19 e 21 horas. Proibido até 14 anos. (Oriente, Penha e Santa Cecília)

GUERRA E PAZ (reprise) Henry Fonda e Audrey Hepburn. Às 15 — 19 e 21 horas. Proibido até 10 anos. (Paraíso)

HERODES, O GRANDE (reprise, 2.ª semana), Edmund Purdom e Sylvia Lopez. Às 14 — 16 — 18 — 20 e 22 horas. Proibido até 10 anos (Art-Copacabana, Guanabara, Art-Méier, Monte Castelo e Leopoldina).

OS DEZ MANDAMENTOS (15.ª semana), Charlton Heston e Yvonne De Carlo. Às 9.30 — 15 e 20.30 horas. Livre. (Opera).

OLHOS NEGROS, Johanna Von Koczian e Ivan Desny. Às 14 — 16 — 18 — 20 e 22 horas. Proibido até 14 anos. (Astéca, Carioca, Olinda, Madureira, São Jorge (Nit.), Méier e Rosário).

O LADRÃO DE BAGDA (reprise) Sabú e Conrad Veidt. Às 14 — 16 — 18 — 20 e 22 horas. Proibido até 10 anos (Flórida e São Pedro)

O PROCESSO DE NUREMBERG (reprise) documentário de longa-metragem. Às 14 — 15.40 — 17.20 — 19 — 20.40 e 22.20 horas. Proibido até 18 anos (Art-Tijuca)

QUANDO VOAM AS CEGONHAS Tatiana Samoilova e Alexei Batalov. Às 10 — 12 — 14 — 16 — 18 — 20 e 22 horas. Proibido até 10 anos (Plaza, Astória, Nacional, Marcone, Guarani e Santa Helena)

RIFIFI ENTRE MULHERES, Nadja Tiller e Robert Hossein. Às 12 — 14 — 16 — 18 — 20 e 22 horas. Proibido até 18 anos. (Pathe, Riviera, Mauá, Cassino (Nit.) e Para Todos)

SESSÕES PASSATEMPO — Jornais, desenhos, comédias, seriados e variedades. A partir das 10 horas. Livre. (Capitólio-Cinelândia)

SORRISOS DE UMA NOITE DE AMOR, (reprise 2.ª semana) (Ilis 14 — 16.30 — 19 e 21.30 horas. Proibido até 18 anos. (Alvorada).

SETE LADRÕES, Edward G. Robinson e Joan Collins. Às 14 — 16 — 18 — 20 e 22 horas. Proibido até 14 anos (Palácio, Roxi, Eskie-Tijuca e Imperator)

SEDUZIDA PELO VÍCIO, Mark Miller e Anita Thallaug. Às 14 — 15.40 — 17.20 — 19 — 20.40 e 22.20 horas. Proibido até 18 anos (Rosal, Colonial, Rio Branco, Méier, Engenho de Dentro e Ramos)

TARZAN, O FILHO DAS SELVAS Denny Miller e Joanna Barnes. Às 12 — 14 — 16 — 18 — 20 e 22 horas. Proibido até 10 anos. (Metro Passeio, Metro-Copacabana, Ricamar, Pax, Metro-Tijuca, Brasília, São Bento (Nit.) e Palácio-Higienópolis)

UMA CRUZ À BEIRA DO ABISMO (reprise, 2.ª semana), Audrey Hepburn e Peter Finch. Às 15 — 19 e 21 horas. Livre. (Copacabana, Miramar e Carioca)

Filmes e cotações

Filmes que constam da programação acima e se enquadram dentro das seguintes cotações:

"Afundem o Bismarck" (bom), "A morte vem do Kilimanjaro" (mau), "A mulher e o Fantoche" (sofrível), "Guerra e Paz" (razoável), "Os dez mandamentos" (mau), "O ladrão de Bagdá" (bom), "Quando voam as cegonhas" (ótimo) e "Uma cruz à beira do abismo" (muito bom).

Não passados em nossa revista-crítica mas que merecem atenção:

"A orquídea negra", "A quadrilha maldita", "Olhos negros", "O processo de Nuremberg", "Rififi entre mulheres", "Sorrisos de uma noite de amor" e "Sete ladrões".

VENDO, OUVINDO E CONTANDO

O exibidor Livio Bruni deu "show" de vedetismo com o publicista Lázaro Rodrigues, por causa de um filme da Pelmex ("As mil e uma noites"), que êle, o exibidor, queria apresentar falsamente ao público, omitindo os nomes dos artistas Tin-Tan e Maria Antonieta Pons... Lázaro porém, não se intimidou com o novo "homem forte" (ou temperamental?) da exibição e disse-lhe algumas verdades...

* * *

Jorge Cabral, agora à frente da publicidade da Warner Bros., no Rio, diz que vai fazer tudo para criar ali clima saudável para os jornalistas especializados. Vão voltar as sessões especiais, os filmes terão grande verba de publicidade (para os interessados, naturalmente) e material de propaganda não vai faltar a tempo e à hora. Damos-lhe crédito de confiança.

* * *

Paulo Vasconcelos está, talvez, querendo provar que essa história de ser publicista de cinema absolutamente não traz lucros. E está desfilando no palco do Teatro Rival, à noite, na revista "Tem candango no soçaite", enquanto que durante o dia se mantém firme no Departamento de Publicidade da Art-Filmes. Paulinho está traindo público, seus amigos, ao Rival e deixando muitos surprêsos com a metamorfose...

Movimento BRASILEIRO

Alex Viany desistiu mesmo de dirigir filmes. Está-se dedicando de corpo e alma à crítica, fazendo dupla com o veterano Pedro Lima, no novo "Diário da Noite". E os projetos de filmagem de "Estouro na praça" (para Dóris Monteiro) e "Três cabras de Lampião"? Alex é elemento capaz de dar novas dimensões ao cinema brasileiro, mas não tem tido sorte, infelizmente.

* * *

Realiza-se, neste momento, em Pôrto Alegre, um "Festival de Cinema Brasileiro", patrocinado pelo jornal "Última Hora". No Rio o movimento de convites a artistas e jornalistas especializados foi liderado por Luís Alípio de Barros, que aliás voltou à atividade, dividindo os trabalhos da seção de cinema daquele jornal com a cronista Tati de Morais. Alípio não deve ter tido muito êxito em sua missão (dolorosa) de convidar, pois vários não puderam ir a Pôrto Alegre e uma grande maioria não foi convidada.

* * *

Dia 27 do corrente, no Cine Marajó (Largo da Freguesia, Jacarepaguá) sessão especial, com o filme inglês "O ballet Bolshoi", às 20.30 horas. O "Marajó", dirigido pelo esforçado André Florentsano, vai ter assim a sua primeira noite de gala, festiva, pois doará a renda do filme ao Banco da Providência, que dom Helder Câmara dirige com tanto entusiasmo e amor.

* * *

Amanhã, às 18.30 horas, na ABI, exibição especial de "Cinza e diamante" (Popiol i Diamant), filme polonês do qual o consagrado diretor René Clair assim fala: "Um dos momentos mais altos do cinema mundial". A Embaixada da Polônia cedeu o filme à Cinemateca do MAM, a ser exibido com legenda em francês.

HOLLYWOOD E ITÁLIA: MAIS APROXIMAÇÃO

O sr. Vogel, presidente da Metro Goldwyn Mayer, e os dirigentes das apresentações destas produtora americana para a Europa e para a Itália, tiveram vários encontros, em Roma, com o diretor-geral do Espetáculo da Itália, dr. Nicola De Pirro, com o presidente da ANICA dr. Eitel Mônaco, e outras personalidades dirigentes da cinematografia italiana. Foram examinadas as relações existentes entre as cinematografias italiana e americana, bem como as possibilidades de ser desenvolvida a colaboração entre elas no que tange à produção de filmes, inclusive com referência às iniciativas recentemente realizadas na Itália pela MGM (UIF).

Society & Adjacências

KLÉBER LOPES

Parou o Uruguai T. C. — Maxwell constrói piscina — "Niver" do Olaria

INDISCUTIVELMENTE êste está sendo o "ano de ouro" do Uruguai T. C., o gremiozinho lá da Rua Maxwell, que completa a sua décima primavera no mês de setembro. Em junho teve o clube duas grandes vitórias: escolheu como sua representante uma jóia de môça que se chama Maria Helena Tomé. Pois bem, esta mesma jóia que é Maria com seus belos atributos laureou-se no Maracanãzinho como a segunda beldade carioca. Daí, o Uruguai partiu célere para sua nova fase. Suas atividades sociais foram suspensas agora, mas voltarão em setembro próximo (mês de aniversário) em grande estilo, com sua sede já todinha reformada. Sem dúvida alguma o Uruguai está de "bola branca".

OUTRO grêmio que cresce dia a dia. O E. C. Maxwell, também de Vila Isabel. A família do clube do sr. Alfinito congrega-se para a sua nova meta: construção imediata de sua piscina. Pelo entusiasmo reinante, lá na Rua Maxwell, a piscina sairá neste ano.

O OLARIA A. C. acelera seus trabalhos para comemorar êste mês mais um ano de existência. Fala-se inclusive que o baile de gala barril terá como fundo musical a comentada orquestra do maestro Valdir Calmon. "DROPS DA VELHACAP"

NA QUARTA-FEIRA última, o Clube dos Caiçaras comemorou mais um ano de profícua existência — "Dia da Polca" é a próxima promoção do Grajaú T. C. para o mês em curso. Êste Grajaú sabe ser notícia — O MOVIMENTADO colunista Haroldo Damásio lançará uma revista "society" intitulada "TOP" — Desde ontem a "Boite Favela" (ex-Marlin Negro) apresenta a pianista Carolina Cardoso de Menezes — Digna dos maiores encômios a campanha empreendida pelo Montanha Clube para a concretização de sua meta máxima: que é a construção de sua sede própria. — Inicia-se a 7 dêste o Campeonato de Biriba no C. R. Flamengo. — DAS 20 às 23 horas, disco dançante na Casa Vila da Feira. — CARLOS Machado rumou para os "States" com "show" e tudo. Lá, aproveitando, tentará onfeciar para êste ano a vinda de Frank Sinatra ao Brasil — A CASA dos Poveiros fará hoje uma festa caipira em sua sede com a quadrilha do América. — Festa caipira infantil às 17 horas de hoje no E. C. Jardim Guanabara. — CARLOS Renato parou com a sua "Tabela 2". A história entra agora numa fase seríssima e não pode ser pelo jornal. Continuará em livro e é sucesso garantido. — Às 21 horas, domingueira dançante no Uruguai T. C. — NOVAMENTE funcionando as reuniões dominicais dançantes no América. Horário 10 horas da manhã. — Será às 20 horas a domingueira dançante do A. A. Tijuca — O COLUNISTA Artur de Carvalho oficiou-nos comunicando que encerrou a sua Campanha em Socorro dos Flagelados de Carangola. O movimento rendeu Cr$ 220.000,00 fora agasalhos e mantimentos. A tristeza de A. C. é que 123 listas não foram devolvidas. — "NOITE em Hi-Fi" no Ginásio de São Januário é o que anuncia o Vasco para as 19 horas de hoje. — "Ele, ela e o outro" é a película que será exibida amanhã às 20.30 no Clube Ginástico Português. — O Conjunto "Bossa Nova" voltará a atuar esta noite às 19 horas no Grajaú T. C. — O astro negro norte-americano Billy Daniels fará amanhã a sua estréia no Copa em noitada filantrópica. Dizem que o môço é sucesso no duro — Conclame seus amigos a votarem com Tenório para governador da Guanabara.

"DROPS DE TENÓRIO CITY"

O jovem Gilberto Lofrano confessou ao colunista que está de fato apaixonadíssimo pelo seu atual "love-affair" srta. Marlene da Silva. A môça é bonita de fato — Se o tempo permitir baile caipira infantil esta tarde no terreno próprio do Recreativo. — A "colffeur" Arlete recebeu ontem em sua residência para uma festa a caipira. — A GAROTINHA Kátia, filha do casal Ianaeu e Claudina Viras Araújo completa hoje a sua primeira primavera — ONTEM visitou para Leopoldina o jovem Guilherme (Neco) Lopes que na cidade mineira fôra visitar o seu novo caso sentimental — SEGUNDO rumores o dr. José Carlos Resende Balbi prepara-se na surdina para o seu enlace com a lourissima Maria Cirlene. O cassidico em questão já adquiriu até um belo apartamento na cidade — Preparando-se para a sua nova residência o casal Sleimen e Marlene Dati Dizem que o palacete dos Dati é verdadeiramente suntuoso. — Tudo indica que acontecerá ainda êste ano o enlace do jovem Armando Jorge atual diretor do Clube dos Quinhentos Armandinho é outro também que já está quase completando "bodas de Ouro" de namôro — Por hoje é só Amanhã novamente com vocês.

Rádios de todos os tipos

Consertam-se com garantia — Rua Uruguaiana, N.° 104, 3.° andar. — SOCAR LTDA — Tel. 52-1339

Política Nacional

(Conclusão da 3.ª pág.)

tente que não era candidato a coisa nenhuma e que já me considerava sobremaneira honrado em dirigir o Estado da Guanabara como governador provisório durante alguns meses. Achava mesmo que não tinha maiores raízes na política do Estado e que, portanto, não me consideraxa credenciado para sequer pensar em disputar a eleição para governador do Estado da Guanabara. Entretanto — concluiu — isso me deixa desvanecido".

SOCIAL

Aniversários

Aniversaria, hoje, o menino Paulo Clênio, filho do combativo edil carioca Valdemar Viana e de d. Maria da Penha. O aniversariante, que completa 12 anos, dará em sua residência, uma lauta mesa de doces aos seus amiguinhos, que contará com a presença do deputado Tenório Cavalcanti e da "Caravana do Povo".

Homenagem ao juiz de Direito de Volta Redonda

VOLTA REDONDA — (Do Correspondente) — O juiz de Direito desta cidade, foi alvo de significativa homenagem, por ocasião do transcurso do seu aniversário. As 16 horas de anteontem, seu retrato foi solenemente inaugurado no Fôro local e às 20 horas lhe foi oferecido um banquete nos salões do Hotel Bela Vista. O organizador do banquete foi o sr. João Mendes Filho, ao qual compareceram destacadas figuras da sociedade de Volta Redonda.

BOM DIA, TRABALHADOR!

Jayme Ferreira

A vida, trabalhador, é um ato de Fé. Desgraçado do homem que, ao fragor das lutas e das adversidades, perde a fé, porque então, tornar-se-á vacilante e inseguro, perdendo todo o entusiasmo, condição indispensável de vitória. Nestes três anos, desde o momento em que senti em tôda a sua crueza, o drama de provações e de privações dos aposentados e pensionistas; desde o instante em que desfraldei a bandeira da aposentadoria móvel, a iluminar a marcha do Comitê Nacional de Defesa da Previdência Social — senti que era preciso revigorar em mim, a fé e o entusiasmo, para não tombar derrotado, ao pêso de tantas e de tão cruéis decepções. Se é verdade que até a segunda guerra mundial, nossa relativa estabilidade monetária não fazia sentir em demasia, o pêso do "congelamento" dos proventos dos inativos, não é menos verdade de que nos últimos anos, sobretudo, a inflação fêz a vida subir 30 ou 40 vêzes, sem que ninguém atentasse para a triste situação de abandono dos velhos, das viúvas e dos órfãos, sem qualquer acréscimo em suas aposentadorias e pensões. A vitória da aposentadoria móvel, através da lei 3.593, de 27 de julho do ano passado, foi uma vitória da fé, que nunca nos abandonou nesta campanha. Os inconscientes, os insensíveis morais sabotaram até hoje a execução dessa lei de tanta ressonância no campo da justiça e da paz social. Por sugestão minha, partiram os trabalhadores, sob orientação do Comitê, para o Mandado de Segurança, remédio heróico para o direito líquido e certo. Muitos duvidaram do êxito. Nós porém, nunca duvidamos dêle, e a razão estava do nosso lado. O Meretíssimo Juiz da 3.ª Vara da Fazenda Pública, dr. Marcelo Dantas Santiago, acaba de conceder a segurança impetrada por Teodoro Felício da Costa e outros ferroviários aposentados da E. F. Central do Brasil, sendo advogado o dr. Jaime Lessa, contra a CAPFESP, pelo não cumprimento da lei 3 593, lei de reajustamento automático das aposentadorias e pensões, que beneficia os inativos da Previdência Social, a partir de 13 de maio de 1958. E quando alguns já começavam a desanimar e a duvidar do êxito, esta sentença é como uma benção do Céu, e, neste momento, trabalhador, parodiando o moleiro Sains-Souci em sua contenda com o Imperador da Prússia, deixe que eu brade desta coluna na explosão de uma alegria sem limites: GRAÇAS A DEUS, AINDA TEMOS JUÍZES NO BRASIL!...

◆

Enquanto nos EE. Unidos surgem indícios do aparecimento do verdadeiro bandido da "Luz Vermelha", o que seria a reabilitação de Caryl Chessman e mais um argumento decisivo contra a pena de morte — na República Argentina, o Parlamento, por 97 contra 59 votos, aprova a lei de segurança solicitada pelo Govêrno, excluindo porém a pena capital solicitada, em hora mal inspirada pelo presidente Frondizi. Parabéns pois, ao Parlamento e ao Povo da nobre República Argentina. A pena de morte é incompatível com o sentido cristão da Democracia que há de imperar nas terras livres da América!

◆

Descíamos ontem as íngrimes ladeiras dêsse recanto de poesia e de sonho que é o morro do Pinto, em contato com os amigos e os parentes de Alberto Magalhães e Antônio Caruso, quando o rádio anunciou a candidatura de Sérgio Magalhães ao govêrno da Guanabara. Repetimos hoje o que dissemos há alguns dias, e ainda, com mais convicção. Não há lugar para uma terceira candidatura. Os socialistas, pela decisão de Breno da Silveira, impuseram a solução Sérgio Magalhães ao grupo majoritário. Não adianta, porém, sejam quais forem as qualidades ou as virtudes do candidato. A luta aqui é mesmo entre Tenório e Lacerda e você, leitor amigo, é quem vai decidir. Bom dia, Trabalhador!

Tenório recuperou o seu lenço vermelho

Perdera-o no comício do Jacarèzinho — Devolvido ao candidato popular pelo operário Jorge Mendes da Silva

Visivelmente satisfeito compareceu ao gabinete de trabalho do deputado Tenório Cavalcanti, o operário Jorge Mendes da Silva, residente no Jacarèzinho, que devolveu, na ocasião, o célebre lenço vermelho do líder popular, perdido no comício, ali realizado, quinta-feira última.

Emocionado pela volta do estimado objeto, o candidato popular agradeceu ao bom operário do Jacarèzinho, aproveitando a ocasião para discorrer sôbre a estima e fé que tem no seu lenço, que além de suas próprias campanhas no Estado do Rio, com êle já percorreu todo o território nacional, em memoráveis batalhas eleitorais, inclusive as do brigadeiro Eduardo Gomes e do general Juarez Távora, sem contar os vários candidatos a governador dos Estados que pediram a ajuda de sua presença nos comícios.

AOS NOIVOS E CASADOS

Vendemos ótimos dormitórios estilo francês e Chipendale, em cerejeira ou em pau-marfim com apenas Cr$ 2.000,00 de entrada e mensalidade de Cr$ 1.000,00 e lindas salas de jantar, em Chipendale e estilo francês em pau-marfim, com entrada de Cr$ 2.000,00 e mensalidade de Cr$ 1.000,00. Oportunidade como esta só em RUA MAFRA & IRMÃO — RUA ESTÁCIO DE SÁ, 165-A — TELEFONE 22-8617 — LARGO DO ESTÁCIO, junto à igreja e à Avenida MONSENHOR FÉLIX, 519-A — Irajá — Perto da Estação

Quer saber o endereço do marido

Apêlo aos leitores da LUTA

Estêve em nossa redação, a doméstica Hercília Dias (branca, casada, 33 anos, Rua Válter, n.° 186 — Vaz Lôbo), que nos foi enviada pela 3.ª Vara de Família (4.° Distribuidor), onde há 9 meses entrou com um pedido de pensão para seus dois filhos Carlos Sérgio, de 10 anos e Cármem Célia, de 9 anos, contra seu marido João Francisco de Carvalho Filho (branco, casado, 36 anos, motorista, residência ignorada). João, apesar de ser casado apenas pelo religioso, registrou os filhos em seu nome. Disse-nos d. Hercília, que, depois de dez anos de feliz consórcio, o marido a abandonou isto há um ano e dois meses, levando tudo que era seu, para viver com Maria Adelaide, filha de Emília e Antônio Martins e residente na Rua General Belegarde, n.° 25, Engenho Novo. De posse dêsse endereço, Hercília para lá se dirigiu, a fim de falar com os pais de Maria Adelaide, pedindo o endereço do marido, no que não foi atendida. Faz, então um apêlo, no sentido de que se alguém tiver notícias de seu marido as dê no seu endereço, pois dêle precisa na 3.ª Vara de Família.

João Francisco de Carvalho Filho

HELIOGÁS — 2, 3 e 4 bôcas com forno e estufa

Cr$ 100,00 DE ENTRADA

FOGÃO BRASIL

CASA AJUZ

R. Visc. Rio Branco, n.° 54

costura SINGER

HORÓSCOPO PARA HOJE

(Domingo, 3 de julho)

CAPRICÓRNIO (De 22 de dezembro a 20 de janeiro) — Bom aspecto. Não permita que as atuais influências possam torná-lo pouco prático. Evite viagens. Horas: 11-12; números: 14-58.

AQUÁRIO (De 21 de janeiro a 19 de fevereiro) — Sentirá necessidade de despender alguma coisa em benefício dos outros. Horas: 10-13; números: 12-37.

PEIXES (De 20 de fevereiro a 20 de março) — Não se comprometa a fazer mais do que está dentro de suas possibilidades, a fim de evitar o esgotamento. Horas: 12-16; números: 145-188.

ÁRIES (De 21 de março a 20 de abril) — Evite as reuniões cansativas e afaste-se das aglomerações. Horas: 12-15; números: 23-34.

TOURO (De 21 de abril a 21 de maio) — Poderá não se sentir capaz de determinar ou seguir um programa. Controle-se. Horas: 19-29; números: 139-162.

GÊMEOS (De 22 de maio a 21 de junho) — Ocasião boa para promover atividades que incluam divertimentos e distrações. Horas: 12-19; números: 47-86.

CÂNCER (De 22 de junho a 23 de julho) — Qualquer atividade e divertimento estarão bem influenciados. Horas: 8-13-21; números: 301-679.

LEÃO (De 24 de julho a 23 de agôsto) — Qualquer atividade será favorecida hoje. Divirta-se. Horas: 7-19; Números: 015-974.

VIRGEM (De 24 de agôsto a 23 de setembro) — Estará com o caminho livre à sua frente para progredir. Trate de cumprir o que prometeu. Horas: 10-12; números: 169-189.

LIBRA (De 24 de setembro a 23 de outubro) — Bom dia para qualquer atividade ou divertimento. Horas: 8-14; números: 319-674.

ESCORPIÃO (De 24 de outubro a 22 de novembro) — Especial ênfase às questões pessoais e à necessidade de despender alguma coisa em benefício dos outros. Tenha confiança nas ações que empreender. Horas: 10-11; números: 34-40.

SAGITÁRIO (De 23 de novembro a 21 de dezembro) — Não dê asas ao ciúme e ao ressentimento. A leitura e o estudo serão atividades recomendáveis. Horas: 10-19; números: 8-10.

HORÓSCOPO PARA AMANHÃ

(Segunda-feira, 4 de julho)

CAPRICÓRNIO (De 22 de dezembro a 20 de janeiro) — Talvez venha a perceber a saída de certo dilema que o vinha atormentando. Horas: 10-11; números: 364-580.

AQUÁRIO (De 21 de janeiro a 19 de fevereiro) — Peça conselhos aos amigos se, porventura, algum problema lhe estiver atormentando a mente. Horas: 14-16; números: 682-867.

PEIXES (De 20 de fevereiro a 20 de março) — Execute os seus planos e idéias, pois o período lhe é favorável. Horas: 13-19; números: 146-682.

ÁRIES (De 21 de março a 20 d eabril) — Assuntos de importância. Muitas coisas poderão ser alcançadas. Horas: 8-20; números: 364-459.

TOURO (De 21 de abril a 21 de maio) — Procure revelar o lado amável e aociável da sua natureza, em relação às pessoas que o cercam. Horas: 10-11; números: 459-672.

GÊMEOS (De 22 de maio a 21 de junho) — Procure terminar suas tarefas, pois o período é indicado para isso. Horas: 12-13; números: 51-67.

CÂNCER (De 22 de junho a 23 de julho) — Talvez não tenha liberdade de agir de acôrdo com seus desejos. Horas: 15-18; números: 124-342.

LEÃO (De 24 de julho a 23 de agôsto) — Evite as viagens longas ou visitas desnecessárias. Horas: 15-16; números: 385-579.

VIRGEM (De 24 de agôsto a 23 de setembro) — Procure não se afastar muito do setor doméstico e trate de ajudar os que lhe são caros. Horas: 11-20; números: 469-672.

LIBRA (De 24 de setembro a 23 de outubro) — Os interêsses financeiros estarão em destaque. Seja ativo, pois poderá realizar muito. Horas: 10-22; números: 12-57.

ESCORPIÃO (De 24 de outubro a 22 de novembro) — Esteja atento à sua boa oportunidade e faça progredir seus planos de maior importância. Viagens ou novos negócios. Horas: 12-16; números: 145-179.

SAGITÁRIO (De 23 de novembro a 21 de dezembro) — O período indicado para cuidar de seus interêsses pessoais e profissionais. Horas: 14-17; números: 258-584.

GELADEIRAS
TELEVISÕES
GELADEIRAS
ELETROLAS
GELADEIRAS
ENCERADEIRAS
E RÁDIOS
JÓIAS E RELÓGIOS
a prazo
SEM JUROS
Telegel
RUA BUENOS AIRES, 139
(ENTRE OURIVES E ANDRADAS)

O SR. É ADMIRADOR DE TENÓRIO CAVALCANTI?

ENTÃO VAMOS ELEGÊ-LO GOVERNADOR DO ESTADO DA GUANABARA

PREENCHA ESTA FICHA E REMETA-A PARA CÂNDIDO DIAS — "LUTA DEMOCRÁTICA" — AVENIDA PRESIDENTE VARGAS, 1 988

NOME .....

TÍTULO Nº ..... ZONA .....

SEÇÃO .....

ENDEREÇO .....

CÂNDIDO DIAS RESPONDE...
32 - 7492 — 57 - 8474

— João Tomás — Irajá — Em breve farei uma visita. Continue trabalhando. Obrigado.

— Sebastião Martins — vá buscar os títulos e mande os números. Faça uma "Roda de Amigos pró-Tenório.

— Lupicino Barros — Leblon — Recebi sua carta e aceito seu oferecimento. Espero seu telefonema.

— Aida Sousa Pereira — Madureira. Recebi sua correspondência atrazada, pois o prazo de transferência de título terminou. Sempre às ordens.

— Ascendino Pereira — Padre Miguel. Organize aí uma "Roda de Amigos" pró-Tenório e me avise. Obrigado.

SÓ ATÉ SÁBADO!

Compre 2 conjuntos... e use 4 roupas diferentes

E comprando na Ducal, você ganha um

Dauphine da GASTAL

Próximo sorteio pela Loteria Federal de 6 de Julho

Carta patente 183 da S.A. Rádio Tupi

Ganhou o 4.º Dauphine do Ano Ducal
Sr. Geraldo de Moura Silva
Rua Carmo Neto, 232 apto. 101 Rio

CONJUNTO A - Paletó de Casimira "Kowarick", padrão "espinha". Modêlo 2 botões, aberturas laterais 3.380,
Calça de Casimira mescla "Kowarick" - 2 modelos diferentes 1.980,

CONJUNTO B - Paletó de Tropical "Vicunha", padrão fantasia. Modêlo 2 botões, aberturas laterais 2.580,
Calça de cambraia pura lã "Santista" - 2 modêlos diferentes 1.380,
Cr$ 9.920,

Apenas 7.900, à vista ou

entrada de 790, e prestações de 790,

10 ANOS Ducal 1950 - 1960

Assista diàriamente, às 22 horas, exceto aos sábados, a REPORTAGEM DUCAL na TV-Tupi (Canal 6).

Denison

JESUS CRISTO E TENÓRIO

(Escreve Dr. Campos de Rezende)

Sou radicalmente contrário às comparações, aos confrontos, aos paralelos entre personalidades de características inconfundíveis, como é o caso do deputado Tenório Cavalcanti, nosso candidato a Governador do Estado da Guanabara.

Tenório, a meu ver, possui traços que não admitem comparação com nenhum daqueles que, até o momento, aspiram à suprema direção da terra carioca: suas atitudes altaneiras, sua coragem espartana, seu sorriso de compaixão diante da crítica mesmo contundente, e a própria capa preta que ostenta sôbre os ombros, tudo aquilo é dêle, muito dêle, e outro que enveredasse pelo mesmo caminho cairia no ridículo que as caricaturas suscitam sôbre a inconsistência da mediocridade.

Há, entretanto, um ponto de tangência a que nenhum biógrafo do valente político caxiense poderá se esquivar, no dia em que houver de traçar seu retrato moral de corpo inteiro: a impressionante identidade entre as características psíquicas de Tenório Cavalcanti e o imortal rabino da Galiléia. Jesus Cristo e Tenório, guardadas naturalmente as proporções que o Tempo e as circunstâncias ambientes impõem, possuem um traço em comum, na compreensão dos homens, no trato com os grandes, na luta pelos direitos dos humildes, na reparação das injustiças gritantes, no desassombro com que encaram o sacrifício quando a serviço de uma causa que julgam sagrada e nobre.

Um dia, diante dos sábios no Sinédrio, Jesus discutiu a Lei, interpretou seus postulados, mostrou-a como arma de defesa das instituições e como veneno mortífero quando vislumbrada pela lente convexa do despotismo. No Templo, vergastou impiedosamente os que o profanavam com a venda de mercâncias suspeitas mas aquêle mesmo pulso vingador desdobrou-se em gestos de piedade ante a filha agonizante de Jairo e na distribuição fraterna da abundância, no milagre da multiplicação dos pães. Sabia o Nazareno ser enérgico quando ante seus olhos se erguiam os canalhas, mas quedava-se na postura dignificante dos humildes quando d'Êle dependiam o destino e a sobrevivência de um infeliz.

Assim também vem se mostrando, em todos os ângulos de sua tarefa misericordiosa, Natalício Tenório Cavalcanti. Também êle, em algumas oportunidades, tem necessitado de recorrer à fôrça para deter a avalancha esmagadora da violência desaçaimada, tem recorrido ao azorrague simbólico de suas manifestações másculas, quando sob seus pés se abrem as crateras do ódio sem entranhas, para devorarem os que não podem nem encontram como se defender. Então, vemos o deputado famoso erguer-se como um titan, crescer como um ciclope legendário e abater o antagonista audaz, para, mais tarde talvez, estender-lhe a mão sem rancor, se notar entre ambos a névoa do arrependimento sincero.

Esse homem extraordinário, que passou por tôdas as escalas profissionais e disso não faz segrêdo, arrancou de cada estágio da Vida uma experiência construtiva e busca aplicá-la em benefício do próximo. Vemo-lo, desde o amanhecer, atendendo à legião intérmina dos necessitados, distribuindo alimentos aos famintos, orientando, esclarecendo, aconselhando, desdobrando-se em mil facêtas construtivas, para sòmente à noite alta recolher-se ao aconchego das filhas e ao carinho da espôsa, despindo antes a viseira do gladiador invencível, [illegible] sòmente ostentar a fisionomia compassiva do chefe-de [illegible] compreensivo e bom.

até, pela [illegible] própria clínica oftalmológica, quantas dezenas quanto o ope[illegible]cirúrgicas tenho atendido, casos desesperados caridoso quem aco[illegible] piedosa de Tenório Cavalcanti! E, enfugindo mais tarde ao [illegible] o bisturi, e ainda o parlamentar formação cristã repele a [illegible] medicação e ajuda financeira. Horto após ministrar a salvação [illegible], porque sua admirável

Agora, porém, tenho certeza de que [illegible] se recolhia ao mãos, que aos milhares se deviam erguer [illegible] bençãos reconhecidas, que irão se multiplicar em [illegible] mesmas culosa e, na manhã ansiosamente almejada de 3 de [illegible] em diante das urnas, no gesto democrático do voto, irão eleger Tenório Cavalcanti primeiro Governador da Guanabara — porque os ricos precisam dêle para sua garantia, e os pobres para sua redenção!

Aspectos da cerimônia de posse da diretoria da Federação dos Trabalhadores nas Indústrias da Construção e do Mobiliário. Em cima, vê-se o líder Arnaldo Rodrigues Coelho fazendo sua brilhante oração. Em outro plano, o orador oficial, sr. Nicolino Paracampo, saudando as autoridades. Ao centro, a mesa dos trabalhos, presidida pelo diretor do Departamento Nacional do Trabalho, dr. Alírio Sales Coelho, vê-se também, o sr. Vicente Orlando, presidente da Federação.

BRILHANTISMO NA POSSE DA DIRETORIA DA FEDERAÇÃO DOS TRABALHADORES NAS INDÚSTRIAS DA CONSTRUÇÃO E DO MOBILIÁRIO DO ESTADO DA GUANABARA

Autoridades e grande assistência prestigiaram o ato festivo

Alcançaram invulgar brilhantismo as solenidades alusivas à posse da nova diretoria da Federação dos Trabalhadores nas Indústrias da Construção e do Mobiliário do Estado da Guanabara. Autoridades representativas do Ministério do Trabalho, da Justiça do Trabalho e do Legislativo carioca compareceram à cerimônia, dando maior colorido à mesma. Também grande número de entidades de classe se fizeram representar, destacando-se a entidade internacional ORIT.

OS ORADORES

Após dar posse aos novos dirigentes, reeleitos por expressiva manifestação dos seus companheiros, o dr. Alírio Sales Coelho, diretor geral do DNT, presidiu os trabalhos.

"A CÉSAR O QUE É DE CÉSAR"

Em aplaudida alocução, o sr. Nicolino Paracampo, enalteceu a figura do atual diretor do DNT, pela maneira altamente satisfatória com que s. exa. vem se conduzindo há longos anos à frente daquêle importante setor da Pasta do Trabalho. Disse, ainda, que os verdadeiros líderes se impõem pelo trabalho consciente e perseverante e não com demagogia barata. Citou que é chegada a hora de dar a "César o que é de César".

O presidente do Sindicato dos Trabalhadores na Indústria da Construção Civil do Estado da Guanabara, sr. Álvaro Birutti, fêz menção elogiosa ao presidente da Federação em festa assim como, a todos os companheiros recém-eleitos, pela operosa gestão.

O desembargador João Batista de Almeida, do T.R.T., concitou os trabalhadores a prestigiarem os seus sindicatos e êstes as suas respectivas federações.

VIU, NA EUROPA, O VALOR DO TRABALHADOR BRASILEIRO

O deputado estadual Rubem Cardoso, na condição de sócio benemérito do Sindicato dos Trabalhadores na Construção Civil, falou que em sua recente viagem à Europa sentiu, com grande orgulho, o maior valor do trabalhador brasileiro, dado que êle produz mais do que todos do mundo, à despeito dêle viver em condições precárias. S. exa. lembrou a necessidade de ser dado maior amparo aos trabalhadores através de leis condignas com a época atual.

A PALAVRA DO LÍDER ARNALDO RODRIGUES COELHO

Sob vibrantes aclamações dos presentes, falou o líder da construção civil, Arnaldo Rodrigues Coelho, que dentre várias citações, destacou a que diz respeito o anteprojeto de lei de autoria do deputado Rubem Cardoso, que concede isenção dos impostos de transmissão e predial, para todos os trabalhadores sindicalizados que queiram construir a sua casa própria. O grande líder teceu considerações lisonjeiras às autoridades presentes, dr. Alírio Sales Coelho, Rubem Cardoso e João Batista de Almeida. Ao encerrar o seu discurso a grande massa humana prorrompeu em calorosos aplausos.

O PRESIDENTE AGRADECE

O sr. Vicente Orlando, presidente da Federação nas Indústrias da Construção e do Mobiliário do Estado da Guanabara, agradeceu a demonstração de aprêço das autoridades, dos representantes de entidades, senhoras e trabalhadores em geral. Agradeceu também, aos companheiros da construção civil pela rica "corbeille" ofertada à diretoria eleita e que conta com o seu nome na presidência. Prometeu continuar envidando o melhor dos seus esforços em prol da causa que há anos abraçou com carinho.

PALAVRA DE SAUDADE

Encerrando as solenidades fêz uso da palavra o diretor do D.N.T., dr. Alírio Sales Coelho, que felicitou os dirigentes e dirigidos pela maneira com que têm conduzido os destinos daquela Federação. Viveu, naquêle momento, uma página de saudade quando prestou sua sincera homenagem ao seu grande amigo dr. Otacílio Negrão de Lima, recém-falecido e que em vida, legou um passado de grandes benefícios para os trabalhadores e a coletividade em geral, pois foi êle um perfeito discípulo do grande mestre Getúlio Vargas.

Os presentes ouviram aquelas palavras entrecortadas de emoção e sabiam que elas significavam uma sentida mensagem de um amigo para outro que outrora, fôra companheiros de velhas e árduas lutas em defesa dos mais elevados ideais dos trabalhadores.

A diretoria reeleita para o biênio 63/62 está assim constituída: Vicente Orlando — presidente, Álvaro Birutti — vice-presidente, Cataldo Messeder Cardoso — 1.º secretário, Nicolino Paracampo — 2.º secretário, Arnaldo Rodrigues Coelho — 1.º tesoureiro, José Feijó — 2.º tesoureiro. * * *

Tenório e os funcionários da Guanabara

O CANDIDATO DO POVO CONHECE AS INJUSTIÇAS FEITAS À CLASSE E PROMETE SANÁ-LAS

O deputado Tenório Cavalcanti, recebeu ontem, uma comissão de funcionários do Estado da Guanabara, tendo à frente os líderes Mansuete de Azevedo e Gentil Tomás de Aquino que, em nome das classes que compõem as letras A, B e C, do quadro do funcionalismo fizeram várias reivindicações ao candidato popular, ocasião em que afirmaram, já serem membros natos da campanha eleitoral, através da Jornada Cívica Pró-Tenório Cavalcanti, para deputado.

O deputado, além de agradecer o apoio recebido, elogiou o trabalho desenvolvido pelos membros da Jornada Cívica em seu favor, e pediu aos mesmos, que procurem eleger Narciso Cavalcante, à Constituinte do novo Estado, por se tratar de um homem de bem e capaz de bem representar o povo.

Mostrou, ainda, o candidato popular conhecer de perto as condições de trabalho e o abandono da classe funcional do Estado prometendo-lhes sanar tôdas as irregularidades e injustiças apontadas.

Os funcionários do Estado da Guanabara, que estiveram com Tenório Cavalcanti

MENSAGEIRO DA ESPERANÇA

Narciso Cavalcante
Candidato a deputado estadual

A[illegible] para qua[illegible] quistar o [illegible] campanha eleitoral E a luta se [illegible] conquanto mais se aproxima [illegible] ideal, final, em que todos levarão [illegible] urnas a afirmação de suas convicções.

É bem verdade que o povo, por vêzes, em virtude do descaso de seus representantes e dos próprios governos que desilusões lhe têm proporcionado, perdeu o entusiasmo pelas campanhas políticas eleitorais, votando, apenas, para dar cumprimento aos ditames da lei.

Desta feita, porém, a situação apresenta-se diferente, o povo carioca, em face às suas aflições, volta-se desperto para o pleito de 3 de outubro, acompanhando, de perto, os candidatos, estudando-lhes o caráter e inteirando-se de suas vidas pregressas. O voto, agora, será consciente e patrioticamente dado — o povo do Estado da Guanabara terá o seu primeiro governador e representantes no Legislativo Estadual, os quais lhe serão como fiéis intérpretes no devotamento aos sagrados ideais patrióticos.

Nota-se, pela maior acentuação, o interêsse entusiástico acêrca do Govêrno do Estado, na candidatura verdadeiramente popular — a de Tenório Cavalcanti. Para ter-se uma idéia do quanto o povo confia nesse líder, basta seguir a caravana Tenório em seu roteiro ou participar dos seus comícios. Com respeito profundo, o povo recebe o candidato como Mensageiro da Esperança.

É que êsse povo está saturado de sofrimentos e envolto numa triagem perfídia, soprada por políticos que têm feito da política meios de enriquecerem-se, empobrecendo-o. Exploradores cujas consciências mercantilizadas estão perdendo o calor protetor nascente dos escombros das angústias de seus explorados e também começam a provar do frio desesperador.

Dizia o deputado Benjamim Fará, componente da caravana de domingo passado, ao candidato Tenório, que aquêle roteiro era Divino. Efetivamente o é, pois o povo [illegible] exige de Tenório nessa sua [illegible] campanha, senão a luz da um sol de [illegible] que aquece como

O entusiasmo [illegible] gada da Caravana, é [illegible] chegada impressionante, que [illegible] crer numa vitória do candidato ao Govêrno da Guanabara, sem precedência na história política nacional.

Falam os oradores escalados e a multidão os ouve com carinho e acato; depois é anunciada a palavra do líder. Um movimento, uma inquietação se constatam, e Tenório chega à tribuna: lança um olhar a todos, e uma calmaria silenciosa se estabelece. A multidão, psicològicamente, está preparada e o orador começa a sua fala. E começa com a voz pausada e suave, como a brandura de uma música harmônica à distância. A magia das suas palavras ritmadas, cheia de uma filosofia doutrinária, reportando-se ao destino do homem, descortinando as origens de suas necessidades e aflições, e apontando soluções, revela o poder impressionista da filosofia de Sócrates, o imortal da Grécia.

Não nos deixa dúvida alguma que o povo, nesses instantes últimos do 2.º milênio, fundamentará os alicerces do novo monumento político, estabelecendo diferente rumo no seu próprio destino.

E o Estado da Guanabara, sem reformações, pela cultura de sua gente e dinamismo de seu trabalho, será o modêlo da política nacional, elegendo o seu primeiro administrador na pessoa de Tenório Cavalcanti, vindo do povo, como providencialmente, para governar com o próprio povo.

MUNDO CATÓLICO

SEMANA DO PESCADOR

Realizou-se domingo passado na Colônia dos Pescadores do Caju a abertura da "Semana do Pescador" com a Missa Campal em honra de São Pedro, o Padroeiro dos homens do mar, cuja festa litúrgica se celebra a 29 do corrente.

A cerimônia religiosa compareceram autoridades do Poder Legislativo, da Confederação Geral dos Pescadores do Brasil, do Sindicato dos Pescadores e outras entidades, além de numerosos pescadores e suas famílias.

PRESENTE O CARDEAL

As festividades foram abrilhantadas com a presença do exmo. sr. cardeal d. Jaime de Barros Câmara, cujo secretário mons. Ivo Callari celebrou a Santa Missa, ouvindo-se após a missa, esplêndido sermão na palavra do senhor cardeal.

Nesta oportunidade, sua eminência teve ocasião de descrever com grande propriedade a vida do pescador, lembrando-lhes as obrigações religiosas, notadamente a santificação do domingo, dia consagrado ao culto divino; a êste propósito notou o sr. cardeal que o hábito da missa dominical, quando se encontra em terra os pescadores, serve para recordá-los dêste dever quando se encontra no mar, e assim os pescadores se lembrarão mesmo no afã de suas lides, de elevar naquele dia seu pensamento ao Senhor onde quer que estejam.

FUNDADO O APOSTOLADO DO MAR

Falando aos pescadores, o exmo. sr. cardeal aproveitou da oportunidade para declarar fundado nesta arquidiocese o Apostolado do Mar, à semelhança do que existe em vários outros países do mundo.

Êste apostolado é atribuição precípua da Ordem dos Mínimos de São Francisco de Paula, que estava ali representada pelo revmo. frei Juliano Acardo, que foi então investido no cargo de assistente eclesiástico do Apostolado do Mar, ora fundado no Brasil.

Caberá, pois a s. revma. incumbir-se de organizar a assistência religiosa junto aos homens do mar, notadamente entre os pescadores, oficiais da Marinha Mercante e marítimos em geral, exceção feita da Marinha de Guerra, já atendida pelos capelães militares.

Esta fundação — frisou o exmo. sr. cardeal — vem atender a um desejo expresso da Santa Sé, através da S. Congregação Consistorial, organismo que, dado a sua importância tem como prefeito o próprio santo padre, o Papa.

PESCADORES CONVIDAM PARA A SANTA MISSA

Dia 29, dia da festa litúrgica de São Pedro, o revmo. frei Juliano Acardo, assistente eclesiástico do Apostolado do Mar celebrou a Santa Missa em honra do santo pescador do edifício do Entreposto de Pesca.

DIA DO PESCADOR, 3 DE JULHO

Encerrando os festejos da Semana do Pescador, será realizado hoje, domingo a tradicional procissão marítima que partirá como de costume, do cais do Entreposto da Praça 15 de Novembro, em direção da imagem de São Pedro do Mar, na enseada da Urca.

A procissão partirá da Praça 15 às 9.30 horas da manhã e deverá chegar à Urca às 11 horas da manhã, quando será celebrada a missa.

LUTA DEMOCRÁTICA
em Niterói
Anuncie na LUTA
e multiplique seu capital
PRECISA-SE DE JORNALEIROS
Ajude Tenório na sua luta pelo povo
Em Niterói, procurar o agente Wilson Musaver, da LUTA DEMOCRÁTICA
Avenida Amaral Peixoto, 370, loja 4
(Edifício Líder)

FRAQUEZA SEXUAL?
TOME
HORMOSEXIL
COMPRIMIDOS
Para homens e mulheres de tôdas as idades — Nas farmácias e drogarias, ou FARMÁCIA CORDEIRO, a mais BARATEIRA DO RIO. — Rua da Constituição, 45 — Cx. Postal 902 — RIO

Dr. Fortunato
OLHOS · OUVIDOS
NARIZ · GARGANTA
TEL. 22-3655
Consulta Cr$ 100,00
RUA DA CARIOCA, 6 - 4.º ANDAR

TRIUNFERTAS SENSACIONAIS
na
TRI-LIQUIDAÇÃO
das 3 lojas
A TRIUNFANTE
Use as 3 chaves da Economia e ganhe descontos monumentais!

CAMA E MESA
Pano de copa - desenho xadrez. De 28,00 por 23,00
Etamines - largura 1,30, em lisas e estampadas. De 58,00 por 49,00
Cretones - sensacionais ofertas. Largura 0,90 cm. De 68,00 por 57,00
Para solteiro: de 108,00 por 87,00
Para casal: de 128,00 por 99,00
Toalha "Bom Dia" - o mais conhecido do Brasil. De 58,00 por 49,00
Colchas de algodão
Fabuloso sortimento. Desde, 239,00
Cobertores - preços ínfimos na maior variedade da praça.
Para solteiro, desde 89,00
Para casal, desde 179,00

TECIDOS
Tobralcos - variado sortimento de estampados. De 45,00 por 37,50
Flanelas - preços de liquidação em plena Estação.
Côres lisas: de 52,00 por 43,90
Estampadas: de 58,00 por 49,90
Popelines - linda coleção de estampados. De 135,00 por 99,00
Cetins Paulistas - estampados maravilhosos. De 228,00 por 179,00
Cassa de "Pois" - diversos desenhos. De 89,00 por 75,00
Lãs - enorme variedade, em lisas e xadrez. Desde 187,00
RETALHOS
Fabuloso sortimento em retalhos perfeitos, desde o incrível preço, por metro, de 25,00

CAMISARIA
Camisa-social - em ótima popeline Nova América. De 420,00 por 368,00
Camisa-esporte - em popelines fantasia, de superior apresentação. De 330,00 por 285,00
Pijamas - de resistente popeline. De 358,00 por 315,00
Meias
De algodão: de 35,00 por 28,50
De espuma: de 85,00 por 69,00
Lenços - ótimas ofertas, desde 23,50
Cuecas - de superior cambraia, c/fundo chato. De 115,00 por 98,00
Gravatas - padrões escolhidos, desde o baixo preço de 23,50

A TRIUNFANTE
LIGHT — 11 portas em frente à Light e entradas pela Av. Presidente Vargas
PASSOS — Av. Passos, 42 a 48 — entre Buenos Aires e Luís de Camões
ARSENAL — Rua 1.º de Março, 149 a 151 — em frente ao Arsenal de Marinha

Ouçam a Rádio Difusora de CAXIAS em 1590 kcs — BONS PROGRAMAS

PARA GOVERNADOR

TENÓRIO É O POVO no GOVÊRNO

NOS DOMÍNIOS DA FÉ

UMBANDA – ESPIRITISMO – ESOTERISMO – XANGÔS – CANDOMBLÉS – REENCARNACIONISMO

UMBANDISTAS e ESPIRITAS — Hoje deveríamos esclarecer a história dos 10.000 votos para Narciso Cavalcante, umbandista de quatro costados e 100.000 para o nosso diretor, e líder popular, TENORIO CAVALCANTI; ficará para domingo, pois hoje temos de atender à inúmeras solicitações, dentre elas, a que se refere ao processo ora movido contra o diretor de ALMENARA, o conhecido jornalista e espirita, Pereira Guedes.

2 — Temos, por inúmeras vêzes, provado a agressividade da pena irônica de Pereira Guedes, mas como cristão reencarnacionista, democrata por convicção, continuo a admirar-lhe a cultura e a combatividade em defesa da doutrina que esposa, o Espiritismo, pois é o nosso Mestre FRANCISCO DE ASSIS quem ensina: "aquêle que tem uma idéia, um princípio, deve ter coragem para defendê-la" e o Pereira Guedes é êsse corajoso.

3 — **Cristão Reencarnacionista** temos uma visão democrática-cristã da vida, defendemos o direito de crítica, pois cremos ser eficiente instrumento de aperfeiçoamento das instituições democráticas. Sòmente os fascistas e afins ou os corrutos e mal educados temem a crítica porque temem o juiz que mora dentro de cada um de nós, daí, dentro da democracia, recorrerem ao judiciário, alegando "ofensa" e dest'arte fazer calar a voz da crítica que apenas importuna os culpados.

4 — Já é tempo de respeitarmos a mediunidade, manifestação sagrada dos princípios crísticos; é preciso têrmos em conta que o medium é um fiel discípulo do Mestre, é a êle, médium, que exortou o Mestre: "**...curai os enfermos, purificai os leprosos, ressuscitai os mortos, expulsos os demônios; de graça recebestes, de graça dai**" (Mateus 10:8) não podendo pois, a mediunidade, servir para exibições cômicas de camelôs improvisados.

5 — Não regatearemos a nossa solidariedade ao irmão e confrade Pereira Guedes, visto que, acima de tudo, somos: espíritas, umbandistas, esoteristas, iniciáticos, teosofistas, **cristãos reencarnacionistas, brasileiros, portanto, irmãos.**

6 — Quanto àquêles que desejam processar ou estão processando o digno irmão Pereira Guedes, podemos aplicar-lhes aquêle pensamento de Eurípedes" "QUOS VULT JUPITER PERDERE DEMENTAT PRIUS". Domingo falaremos dos 10.000 votos para Narciso Cavalcante.

SETE ENCRUZILHADAS

Na próxima têrça-feira, dia 5, com início às 20 horas, por iniciativa da Confraternização Espiritualista e Social de Umbanda haverá importante reunião de chefes de Tendas, Cabanas, Terreiros e para a mesma o secretário-geral, sr. Gentil Saldanha, convida todos os dirigentes de Instituições de Umbanda. Na ocasião a CESU, por todos os chefes, será reverenciado o Guia Sete Encruzilhadas. Insistimos a que não falte nenhum dirigente.

Tarde Fraterna — Por iniciativa do Mov. Cristão Reencarnacionista realiza-se com a participação do Centro Espírita Catarina de Sena, dia 10, domingo, importante tarde fraterna, Rua Inácio Acióli, 375, Praça do Carmo.

A Tenda Pai José de Aruanda — Rua Veríssimo Machado, 365, Rocha Miranda, sob a direção do babalaô Antônio Nonato da Silva, festejou dia 25, o Orixá "Exu" a cuja solenidade estêve presente a Confraternização na pessoa de seu secretário-geral, Gentil Saldanha.

A Tenda Espírita do Caboclo Lírio — Comunica aos filhos de fé seu novo endereço: Avenida Operária, 237, Vila Rosali, onde sob a direção da Ialorixá Afra dos Santos atende os filhos de fé.

A Cabana Espírita de Xangô — Em seu Templo, Rua Mário, 13, Jacarepaguá, dirigida pelo babalaô Jaime, realizou festa espiritual dia 25 pp. Agradecemos o convite.

A Tenda Espírita Senhor do Bonfim — Rua Major Vítor Hugo, 84, Praça do Carmo, pela Ebame Mieninha (Léda). Aproveitamos para apresentar à distinta senhora os cumprimentos da LUTA DEMOCRATICA por motivo de seu aniversário no "santo". Que Oxalá a proteja.

A Tenda Ogum Megê — Com seu Templo à Rua Jovíniano, Madureira, realizou, sob a direção da Ialorixá Lés, uma grande festa ontem. Os agradecimentos da LUTA DEMOCRATICA.

A Tenda Fé pela Razão — Estrada Vicente de Carvalho, 70 — Vaz Lôbo, sob a direção de Mestre Orlando, realiza festa de Sete Encruzilhadas. Concite geral.

UMBANDA COISA SÉRIA

Aos irmãos do bairro de Guadalupe (Deodoro), que nos pede esclarecer se Exu, quando incorporado pronuncia palavrões em plena rua, para onde vem com o seu "cavalo" beber marafo. Não, absolutamente, não dêm crédito, é pura mistificação, pois Exu não se presta a tais papéis. Isto é caso de Polícia, não se trata de UMBANDA, pois UMBANDA é coisa séria. Vá têrça-feira, dia 5, e ali, durante as palestras que realizamos explicaremos quem é Exu, e onde está o seu "achá". Não confundir alcoólatras, inveterados, anormais com Exu. Está satisfeito, meu leitor de Guadalupe?

Também desejam saber se é preciso licença da Polícia para funcionar. Não. Não devem, sim, fechar o portão, pois a autoridade tem o direito de entrar, durante o funcionamento; também não devem perturbar o silêncio. No mais a religião segundo a Constituição, é livre. Vá, também, os senhores, têrça-feira, à Estrada Vicente de Carvalho, 70 — Vaz Lôbo.

Finalmente aconselhamos a não utilizarem material de MAGIA diante do público, tuia, pembas, menga etc. Também não permitam que "Caboclos", "Pretos Velhos" dêm receitas. Podem, os "mediuns", ser prêso por exercício de falsa medicina. Lembrem-se: A UMBANDA é coisa séria. Têrça-feira, dia 5, às 20 horas, importante palestra sôbre a UMBANDA.

UMBANDA NO E. DO RIO

Hoje, em Olinda, no Terreiro de Susuí, importante reunião de chefes de Tendas daquele município, de Nilópolis, Nova Iguaçu a fim de aprovarem os Estatutos da União Amerindia Universal. Início às 18 horas.

PROGRAMAS DE RADIO

Bastidores de Umbanda pela Rádio Difusora, sob a direção de Cab. Rodasil, às quintas-feiras, às 21 horas.

Ererê de Iansã — Sob a direção de Sirinha Drumond, pela Rádio Difusora, às sextas-feiras, com início às 21 horas. Epa hei!

Melodias de Terreiro — Hoje, na Rádio Guanabara, sob a direção de Átila Nunes, às 22 horas.

GRUPO ESCOLAR "IGRAZIELA BECK"

Agradeço a todos os meus leitores e amigos a ajuda, em vidros, jornais, livros usados e vidros quebrados, para a manutenção dessa obra educacional, que funciona à Rua Inácio Acióli, 375, Praça do Carmo, de 8 às 17 horas, diàriamente. Que DEUS, Francisco de Assis, Catarina de Sena, recompense a todos. Continuem ajudando.

TERREIRO BRANCO DE XANGÔ

Com a presença do sr. deputado Tenório Cavalcanti, o Pai de Santo Crioulo realizará em seu lindo TERREIRO (próprio), em São Gonçalo, bairro do Sacramento (tomar lotação de Santa Isabel em Niterói), uma grandiosa festa para São Benedito. Continua, porém, atendendo aqui na Guanabara, Rua do Lavradio, 262, sob. onde realizou festa para Xangô e fez o jôgo dos búzios. Saravá "seu" João da Mata e Caboclo JARINA.

GRUPO E. HUMILDES DE JESUS

Estivemos visitando essa instituição dirigida por NARCISO CAVALCANTI, à Rua Alice de Figueiredo, 60, Riachuelo, onde se realiza sessão: segunda-feira; têrça-feira, quarta-feira e sexta-feira. Aos sábados aula de Umbanda sob a direção do prof. Valdemar Nunes.

ORDEM ESPIRITUALISTA AGLA AVID

Estivemos em visita a essa instituição Rua Carneiro de Campos, 35, São Cristóvão, onde fomos cumprimentar M. Inradasa. Ali estiveram também prof. Arnowld Bruver, que pronunciou importante conferência sôbre os Essenios; Centro E. Caminheiros da Verdade; Lar Antônio de Pádua; Centro E. Catarina de Sena; Grupo Escolar "Igraziela Beck", Bramenistas do Brasil; Ordem Irmão Ramuth; Irmandade E. Mãe Guiné; O.E.M.G. do Brasil; Rádio Rio de Janeiro; UDJ; Tenda de Xangô; Tenda E. Miguel Arcanjo; Tenda N. S. da Conceição; Ordem Budista; Iouguis; Ramacharaca; Mov. Cristão Reencarnacionista e muitas outras instituições. Ali fomos levar o abraço da LUTA DEMOCRATICA.

Tenda E. Pai André — Sob a direção da Ialorixá Dulce Pardo, realiza sessão amanhã, segunda-feira, para seu Tranca Rua. Sede, Rua Manuel Vieira, 201, Taquara.

MISSA

O Pai de Santo Criolo, do Terreiro Branco de Xangô, convida seus amigos e irmãos para a Missa em intenção ao espírito de sua mãe, d. Maria Conceição Pimentel, amanhã, às 9 horas, na Igreja do Sagrado Coração de Jesus.

CENTRO E. N. S. DE FATIMA — Amanhã, visitaremos essa linda instituição de Umbanda dirigida pela Ialorixá Iris Miranda, à Rua Olívia Maia, 103, Madureira.

TERREIRO PAI ANTÔNIO JOSÉ DE BENGUELA — Estivemos em visita ao lindo templo do Pai Prêto, à Rua Pereira Pinto, nº 2, Tomás Coelho, onde fomos recebidos pelo seu fundador, o bom irmão Sebastião Vitorino de Andrade, competente babalaô e saudado pelo irmão Oscar Magia, que se fazia acompanhar de sua digna espôsa, madame Adélia Magia. Daqui, enviamos os cumprimentos da LUTA DEMOCRATICA aos irmãos daquela Casa do Pai Prêto, seu dirigente, babalaô Sebastião e aos irmãos Oscar e sua digna espôsa. A referida Tenda apoia o nome do sr. deputado TENORIO ao cargo de GOVERNADOR DA GUANABARA.

CENTRO E. N. S. DO BONFIM — Também estivemos em visita ao referido Centro dirigido pela irmã Creuza, à Rua Dr. Castro Meneses, 186, Brás de Pina.

TENDA SANTA RITA DE CASSIA — Sob a direção da Ialorixá Nair Guimarães, a bondosa mestra nos mistérios de Umbanda, Rua Itapiru, 344, Catumbi. Saravá Santa Rita de Cássia.

CENTRO E. SUMARÉ — Visitaremos, amanhã, a instituição fundada pelo irmão Eurico, à Rua Acaú, 142 — Engenho Novo.

CABANA E. DE OXOSSI — Estivemos quinta-feira em visita à Cabana de Umbanda, dirigida pelo babalaô Gentil Saldanha, Rua 17, quadra 42, casa 24, Deodoro, onde atende, o Caboclo Desengano, os seus filhos de fé.

NUCLEO ESPIRITA — Funciona às quintas-feiras, sob a direção do irmão Minervino de Oliveira, Estrada Vicente de Carvalho, 75 — Vaz Lôbo, com início às 20 horas.

NOTICIARIO

Solicitamos aos irmãos que as notas aqui divulgadas são gratuitas, mas devem ser enviadas até têrça-feira à noite, podendo deixá-las com NARCISO CAVALCANTE, Rua da Conceição, 16, sobrado; Rua Andradas, 71, com o Mestre Orlando; Rua Antônio Teles de Meneses, 62, São João, com o sr. Djalma Varela; Rua Inácio Acióli, 375, Praça do Carmo, com a professôra Márcia Luisa Beck ou na Confraternização, com o sr. Gentil, Estrada Vicente de Carvalho, 70 — VAZ LÔBO.

CONGRESSO DE UMBANDA

Estêve reunido, quinta-feira última a Comissão Organizadora do II Congresso de Umbanda a que estêve presente o confrade e líder de Umbanda, **NARCISO CAVALCANTE**. A referida Comissão funciona à Rua Ceará 182, São Francisco Xavier.

GAZETA DE UMBANDA

Recebemos alguns exemplares de "Gazeta de Umbanda", o órgão de Umbanda, o órgão umbandista fundado por Luís Inácio Domingues, contendo farto material doutrinário. Parabens.

REENCARNACIONISMO

Respondendo a consultas, cumpre-nos informar que já estão providenciando, seus diretores, a realização da II Conferência a instalar-se nesta Capital, dia 4 de setembro. AGUARDEM DETALHES. O Reencarnacionismo é uma doutrina que salva porque esclarece. Você é umbandista, espírita, esoterista, teosofista, espiritualista apenas, livre pensador, não importa, seja um VOLUNTÁRIO de Francisco de Assis e trabalhe pelo difusão do REENCARNACIONISMO.

A dirigente do Centro Espírita N. S. do Bonfim, Rua Castro Meneses, 186, Brás de Pina, sob a direção da irmã Creusa Pereira, vendo-se, além do corpo mediúnico, o irmão Isidro Pereira, Luci Pereira, sr. Manuel Batista em pose especial para LUTA DEMOCRATICA

Concentração Eleitoral dos Umbandistas Pró-Tenório Cavalcanti e Narciso Cavalcante

Solicitamos aos irmãos de Umbanda que desejam ajudar na campanha eleitoral do sr. deputado Tenório Cavalcanti para governador da Guanabara e de Narciso Cavalcante para deputado, se dirigir ao Comitê Central, aqui na LUTA DEMOCRÁTICA ou na Rua da Conceição n.º 16, sobrado. Ofereça sua residência para funcionar um núcleo eleitoral. Ajude a Umbanda a ajudar você. Vamos dar 100 000 votos ao sr. Tenório Cavalcanti.

HÉLIO ORLANDO GRAEFF
ADVOGADO
Causas Comerciais e Trabalhistas
Rua México n.º 111 13.º and. s 1.307 - Tel.: 22 3185
Diàriamente de 17 às 19 horas

AGORA EM CAMPO GRANDE CLINICA AMERICANA DO DOUTOR N ISIDORO
Tudo rapido. Prótese própria — Consertos na hora, dia e noite. RUA CAMPO GRANDE 334 matriz Rua Elpídio Boa Morte, 285, 48-1073 — Praça da Bandeira —

SINGER
RECONDICIONADAS

Vendemos, com garantia de 10 anos — 5 gavetas bobina redonda. Entrada de Cr$ 1.000,00 e mensalidades de Cr$ 600,00, ou à vista, Cr$ 8.000,00.
CASA LIBERAL DE MAQUINAS
RUA CONDE DE BONFIM, 277. Tel. 54-1296 e R. VIUVA DANTAS, 60-D — CAMPO GRANDE Perto da Estação — "Compramos máquinas usadas em seu domicílio"

ÓCULOS A CRÉDITO
ÓTICA MUNDIAL

SEM FIADOR
Pelos menores preços — Avia-se receitas
Rua Buenos Aires, 224 — 1.º — Esq. Av. Passos
Pagamento à Vista 15.% de desconto.

GRANDE OPORTUNIDADE
SOMENTE ESTE MES

Entregamos rapido seu FOGÃO "HELIO"-GAS" com apenas Cr$ 1.000,00 de entrada e por mês Cr$ 600,00 estando incluida neste preço a instalação — RUA ESTACIO DE SÁ 165-A, Largo do Estácio. Tel.: 28-7547; AV. SUBURBANA, n.º 7430 PERTO DO LARGO DA ABOLIÇÃO e AVENIDA MONSENHOR FELIX 538 A IRAJÁ PERTO DA ESTAÇÃO
Ruy Mafra & Irmão "Cumprimos o que anunciamos"

Madeiras Serradas
...do Produtor ao Consumidor...
MADEIREIRA MONTE VERDE
de Gregorio de Azevedo
Vigamento com qualquer comprimento — Vendas atacado e varejo
Ripas, Caibos, Tábuas, Tacos, Madeiras em geral
Matriz: Cachoeiro Itapemirim Espírito Santo
Filial: Rio—Petrópolis 2 729 D Caxias - E do Rio
Escritório: Rua Buenos Aires S/502
Fone: 23-4336

JOALHERIA JAGUARÊ

AS MELHORES JÓIAS — AGORA EM 10 - 15 E 20 MEZES SEM ENTRADA
JÓIAS PELO CREDI-JAGUARÊ
CENTRO: ROSARIO, 172 - 3.º — TEL. 23-1478
MADUREIRA: MARIA FREITAS, 110 (GAL. AVATAR)
COPACABANA: COPACABANA, 581 S/LOJA (CENTRO COMERCIAL)
NITERÓI: AV. AMARAL PEIXOTO, 334 - TEL. 5757

LIQUIDAÇÃO - ÓCULOS A PARTIR DE Cr$ 130,00

AVIAMOS RECEITAS
Armações ultramodernas de todos os tipos
N. B. — Verifique antes os preços para ver que aqui, de fato, é o melhor.
RIGOR NOS TRABALHOS
ótica Oriental
RUA BUENOS AIRES, 246 — 1.º ANDAR
Recorte e traga — (Descontos especiais)

TOME NOTA — DIA 8 B.J.C.

CAMPANHA DA BÔA COMPRA

PontoFrio
féz uma seleção especial de mercadorias que resistem a tôdas as comparações em suas condições de venda na praça! Na CAMPANHA DA BÔA COMPRA a qualidade custa menos!

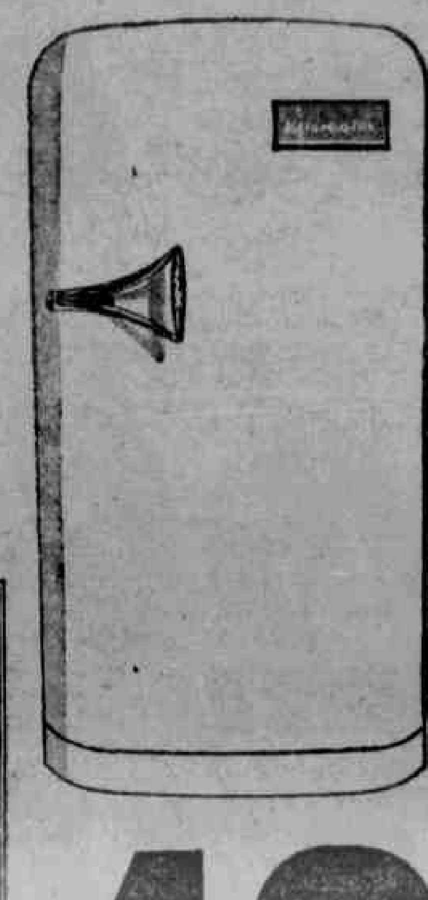
GELADEIRA KELVINATOR
8,5 pés, espaço interno todo aproveitado, amplo congelador horizontal, garantia de 5 anos
1.000, de entrada
2.685, mensais

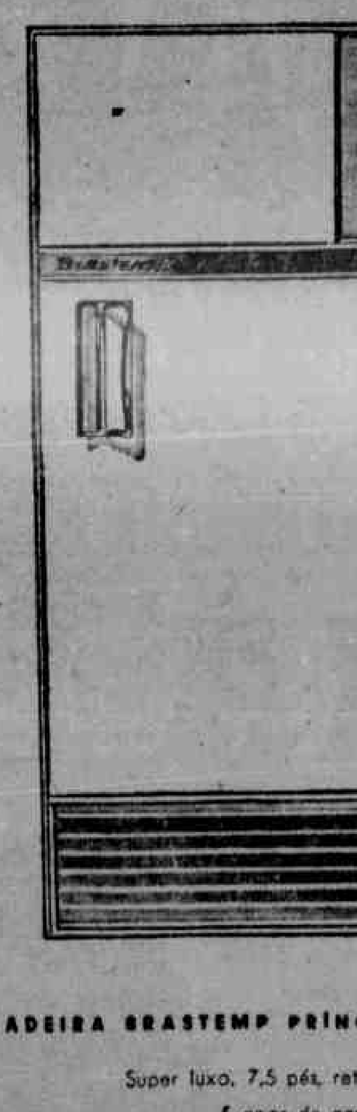
GELADEIRA BRASTEMP PRINCIPE
Super luxo, 7,5 pés, retilínea, 5 anos de garantia:
entrada 1.000,
mensais 2.845,

1.000, de entrada

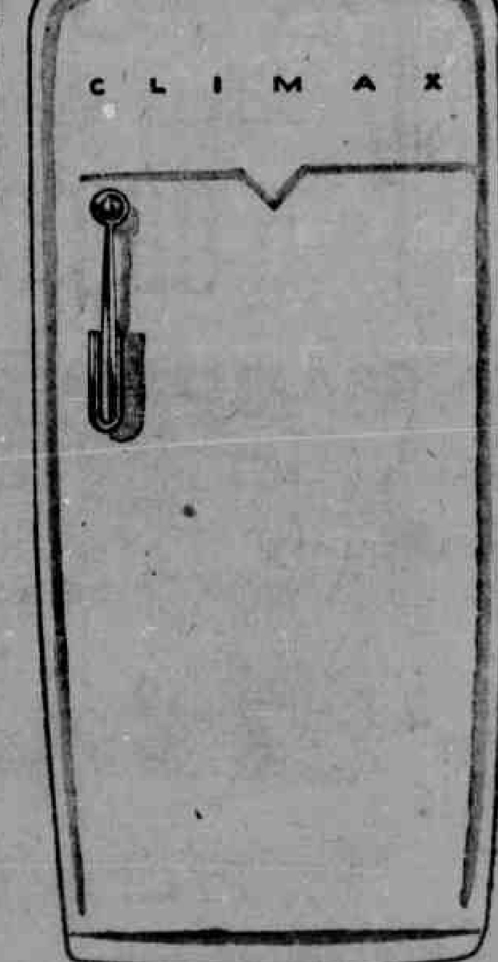
GELADEIRA CLIMAX
Super luxo, 9,5 pés, com gabinete interno em côres decorativas.
entrada 1.000,
mensais 1.730,

Concorra você também a "CLIMAX PARA MILHÕES" 7 refrigeradores grátis por semana!

CENTRO DAS FACILIDADES: Est. Vicente de Carvalho 730
MADUREIRA: Rua Carolina Machado, 418 420
MEIER: Rua Arquias Cordeiro 259
CENTRO: Rua Uruguaiana 134/140; Av. Marechal Floriano, 93 Av. Passos, 27
CAXIAS: Av. Nilo Peçanha, 248
NITERÓI: Rua da Conceição, 13
NOVA IGUAÇÚ: Av. Gov. Amaral Peixoto, 75/79
S. J. MERITI: Rua da Matriz, 263
VOLTA REDONDA: Av. Amaral Peixoto, 188

PontoFrio
PF 029

MATOU O HOMEM QUE PROCURAVA PREJUDICÁ-LO EM SEUS NEGÓCIOS

O investigador mostra-se arrependido e diz que agiu em legítima defesa

VOLTA REDONDA (Do Correspondente) — Nossa reportagem entrevistou o investigador Geraldo Labarba, lotado na Companhia Siderúrgica Nacional e autor do homicídio, a tiros, praticado contra Odair Feliz Teixeira, no dia 28 de maio último, conforme foi noticiado pela LUTA DEMOCRÁTICA.

O policial confessou-se arrependido do crime praticado, acrescentando que o fêz por ter perdido a cabeça, ao ouvir a vítima desfazer em suas barbas a moral de suas filhas, agredindo-o em seguida. Embora naquele momento encontrasse motivos para proceder daquela maneira, atualmente, depois do caso passado, tendo refletido demoradamente sôbre o mesmo, sente remorsos.

Prosseguiu o investigador dizendo que Odair e seu sócio Soares realizavam transações comerciais, destinadas a prejudicá-lo. Não desconhecia o fato. Odair, a mando daquele, procurou-o para trocar idéias com base em tais transações. Nesse momento surgiu a desinteligência, seguida da ofensa aos seus familiares e a posterior agressão, culminando, tudo isso, com o crime.

Seu arrependimento — continuou — é tanto maior porque se considera admirado pelo povo de Volta Redonda, a quem, a muitos anos presta seus serviços policiais. Por outro lado, em tôda a sua vida, jamais cometeu qualquer coisa que viesse desabonar a sua conduta. Teme pelo seu futuro e de sua família que dêle depende. Confia na decisão da Justiça.

Aluga-se casa moderna, sala, 2 quartos, banheiro com box, bidet, com azulejos, c. prq. terreno na frente e ao lado, tanque coberto. Aluguel Cr$ 3.000,00. Rua 5 de Maio, 178 — Bairro Bela Vista — Duque de Caxias. Inf. nos fundos.

TERNOS
DESDE CR$ 250,00
Vendem-se camisas ... e ... com desconto de 5% ...
RUA DO LAVRADIO, 169

Pagamento ao funcionalismo federal

Serão pagas amanhã, dia 4, as fôlhas constante do quinto dia útil, de acôrdo com a tabela abaixo:

Ministério da Educação — Colégio Pedro II (Externato); *Ministério da Saúde* — Instituto Fernandes Filgueira; *Ministério da Viação* — Departamento Nacional de Portos, Rios e Canais e Departamento Nacional de Obras contra as Sêcas; *Ministério do Trabalho* — Gratificação por risco de vida — Livros 1e 2 — Mensalistas; *Ministério da Justiça* — Diversas repartições; *Ministério da Agricultura* — Diretoria Geral do Departamento Nacional da Produção Animal, Divisão de Caça e Pesca, Divisão de Defesa Sanitária Animal, Serviço de Economia Rural e Divisão de Inspetoria da Produção de Origem Animal; *Poder Judiciário* — Oficiais de Justiça.

Ainda, no mesmo dia, serão efetuados os pagamentos dos aposentados do Ministério da Justiça — Fls. 4501 a 4516.

PASSAGENS AÉREAS COM 15, 25 E 35% DE DESCONTO?
Só na AGÊNCIA ALVIMAR
RUA PEDRO I.º, 4-A (Junto à Praça Tiradentes) — Tel.: 32-3562
Veja alguns dos nossos preços aéreos:

RIO-BRASÍLIA	Cr$ 2.827,00	RIO-MACEIÓ	Cr$ 4.818,00
RIO-FORTALEZA	Cr$ 7.282,00	RIO-SALVADOR	Cr$ 3.666,00
RIO-SÃO PAULO	Cr$ 1.496,00	RIO-JOÃO PESSOA	Cr$ 5.990,00
RIO-RECIFE	Cr$ 5.269,00	RIO-NATAL	Cr$ 6.214,00

Passagens Aéreas para qualquer parte e em tôdas as Companhias.
A VISTA E A PRAZO
Telefone para 32-3562 que entregaremos em seu domicílio as passagens desejadas.
CONHEÇA OS PONTOS PITORESCOS DE NOSSA CIDADE ATRAVÉS DAS EXCURSÕES DA
AGÊNCIA ALVIMAR TURISMO PASSAGENS E CARGAS LTDA.
Passagens aéreas, Marítimas e Rodoviárias
Funciona diàriamente, das 8 às 24 horas

DESENHISTAS TÉCNICOS —
MECÂNICOS AJUSTADORES
E TORNEIROS MECÂNICOS
Precisam-se à Praça Alberto Monteiro Filho, número 10 (antiga Viúva Claudio), Vidrarias Cisper. Bom salário.

Assassinado o presidiário a tiros de carabina

Carta-protesto enviada por detentos da Colônia Penal Cândido Mendes — Ameaça de reação contra as autoridades

Com data de 18 de junho e assinada por 12 presidiários da Ilha Grande, recebemos a seguinte carta: — "Os internos da Colônia Penal Cândido Mendes e à disposição da Justiça Pública do Distrito Federal, vêm, com tôdas as fôrças, bater às portas da LUTA DEMOCRÁTICA, no sentido de solicitar seja publicada, na íntegra, esta missiva, cujo objetivo único é denunciar um covarde crime de morte praticado por um funcionário contra um sentenciado, bem assim, pedir a atenção do secretário de Segurança do Estado da Guanabara, do governador Sete Câmara e dos juízes das Execuções Criminais. Ontem, dia 17 de junho de 1960, um funcionário deste estabelecimento penal, que responde pelas funções de inspetor-de-dia, comunicou ao digníssimo senhor diretor a evasão de três sentenciados: Pedro Firmo Jatobá (reg. 73-662), Valdemiro Jerônimo (reg. 118-818) e Ferreirinha de tal. Em virtude dos maus tratos aqui recebidos, êles resolveram evadir-se de suas respectivas turmas de trabalho. Tentaram fugir sem causar danos à Fazenda Nacional ou prejuízos físicos aos seus carcereiros. Um grupo de servidores foi mobilizado para agrupar-se nas praias laterais e evitar que a fuga se consumasse. Sòmente por volta das 23 h os três detentos ameaçaram atravessar o oceano e foi o que bastou para que dois funcionários da Colônia matassem, covarde e friamente, com três tiros de carabina, o fugitivo Pedro Firmo Jatobá (reg. 73-662) e prendessem os outros dois. Os assassinos são: Ricardo e Rober (ou Alberto de Andrade). A diretoria tomou conhecimento, adotando providências que virão, infalìvelmente, beneficiar os covardes criminosos. Os dois internos recapturados deverão prestar depoimento (sem coação) e dirão tôda a verdade. É necessário que se veja como o caso foi registrado na Delegacia de Angra dos Reis. Antes de Jatobá, outros foram aqui assassinados e os criminosos continuam impunes.

Os assassinos de Jatobá foram presos por seus próprios colegas que diligenciaram na ocasião. Mesmo presos em flagrante, continuam a passear dentro da Colônia como se nada de grave tivessem cometido. A ação policial de Angra dos Reis está falida. O crime de morte na Ilha Grande está oficializado. É necessário que as autoridades tomem providências urgentes a fim de prender e punir os criminosos e evitar que sejamos forçados a tomar medidas drásticas como a que ocorreu com os presidiários da Ilha de Anchieta. Queremos assinalar que, no meio carcerário, existe apenas revolta. Precisamos reaver nossos direitos que estão sonegados, desde o alimento até a assistência médica. Pelo dito, assinamos e damos fé. Pedimos guardar em sigilo as assinaturas abaixo, para que não soframos sevícias e coação".

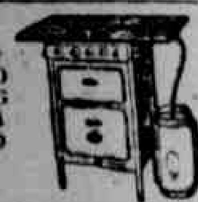

Entrada Cr$ 1.000,00 Mensalidade de Cr$ 400,00. Entregamos em 48 horas, instalado em seu domicílio.
CASA LIBERAL DE MÁQUINAS
Rua Conde de Bonfim, 377 — Tel. 54-1296 e Rua Viúva Dantas, 60-D — CAMPO GRANDE (Perto da Estação)

Doenças de Senhoras
Plástica Genital — Tratamento da impotência sexual pelo Enxêrto de Hormônios — Parto sem dor — Gravidez — Distúrbios da Menstruação e da Menopausa — Corrimento Fluxo Vulvar
DR. DIAS
Copacabana, 583, ap. 305. Tel. 37-0474, das 16 às 18 horas.

A Light confessa e pede compreensão

Carta a esta redação dirigida pela Rio Light S.A.

Da Rio Light S. A. — Serviço de Eletricidade e Carris, recebemos a carta abaixo:

Rio de Janeiro, 2 de julho de 1960. Ilmo. sr. redator da "LUTA DEMOCRÁTICA". Av. Presidente Vargas 1968. Nesta. Prezado jornalista, em sua seção "... e Coisa e tal...", de 21 de junho, há um tópico em que v. s., fazendo críticas à nossa emprêsa, escreve que "vários prédios do Rio de Janeiro se encontram com moradores e ainda a luz que recebem é da emergência, instalada para as obras", mencionando o edifício Alvalade no bairro de Fátima.

Cabe-nos esclarecer que, por fôrça das notórias dificuldades de financiamentos e a enorme elevação dos custos de materiais, fatôres êsses que, por si sós, invalidam a curto prazo tôda e qualquer previsão orçamentária, esta emprêsa vê-se na contingência de, independentemente da sua vontade de bem servir, reduzir o ritmo de seus trabalhos às suas reais possibilidades. No caso do edifício Alvalade, na Rua Cardeal Dom Sebastião Leme, n.º 411, estamos na dependência da instalação de um transformador de 112,5 kva, a fim de atender, de forma definitiva, ao consumidor. Certos de que v. s. dará agasalho aos presentes esclarecimentos, subscrevemo-nos,

Atenciosamente, (a) Roberto da Silva Ramos — Relações Públicas.

ESTÁ DOENTE?
Não tem melhoras? Deseja uma consulta espiritualista? Escreva dizendo o que sente para o Centro Espírita São Miguel, Rua Bela, 313, enviando envelope, endereço e selos para resposta.

A POLÍCIA E A CONSTITUINTE

Escreve-nos o comissário Silvio Rubens Ferreira:

"Mais uma vez fracassou o espírito associativo do homem de polícia. Reuniram-se de maneira irregular no Sindicato dos Empregados no Comércio alguns funcionários, aliás 123, sem qualquer movimento de profundidade ou consulta à classe, sem a presença do Centro dos Comissários de Polícia, da Casa do Policial, do Centro dos Policiais Especiais, da Casa do Guarda Civil, da União Beneficente dos Guardas-Civis, da Associação dos Escrivães e de forma adrede preparada, com 42 votos, foi indicado o nome do detetive Fraga, para sufrágio à Constituinte. Verdadeiro absurdo, como se a inexpressiva reunião pudesse transparecer a vontade coletiva de 8 000 funcionários. Só candidatos naturais, líderes populares da polícia, é que poderão soerguer o espírito associativo do homem de polícia".

Assinou o seu pedido de demissão sem saber

O taifeiro apela para o juiz José Alves Leal, da 3.ª Vara de Fazenda Pública

Veio à nossa redação o taifeiro João Rocha (branco, casado, 28 anos, Avenida Coronel Valença, 22, Magalhães Bastos), para fazer um apêlo ao juiz José Alves Leal, da 3.ª Vara da Fazenda Pública, que vai julgar a questão que êle, João Rocha tem com a Companhia Costeira de Cabotagem, e da qual afirma ter sido demitido injustamente. O taifeiro explica:

O taifeiro João Rocha, em nosa redação

— "Depois de mais de nove anos de serviços na Costeira, fui demitido, não recebi um centavo sequer e ainda dizem que sou indisciplinado". Exibindo um exemplar do "Jornal do Comércio" de Recife, de 7 de dezembro de 1952, João Rocha prosseguiu:

— "No dia 5 de dezembro de 52, estava a bordo do navio "Rio Tubarão" que se encontrava próximo à costa do Rio Grande do Norte. Pus, como fazia sempre, a mesa para os oficiais. Nisto chegou o capitão Orlando Costa Magalhães, vestindo apenas um "short" e de chinelos. Reclamou, enèrgicamente, contra a arrumação da mesa. Usou de têrmos grosseiros e respondi à altura. Fui agredido e reagi empurrando o capitão Orlando que sacou de uma faca, só não me atingindo porque chegou, providencialmente, o telegrafista Aluísio dos Santos que desarmou o oficial com a ajuda do comissário Valdemar de Jesus. Em Recife fui desembarcado "por indisciplinado e como agressor". Foi instaurado inquérito. Uma vez concluído, fui chamado e ouvi um tal Jorge (da Seção dos Taifeiros da Costeira), dizer que aquilo era bobagem e que eu podia assinar sem susto. Não sei ler e assinei às escuras. Era minha demissão.

COLUNA DO POVO

(Por José Caetano de Araujo)

NÓS ESTAMOS COM TENÓRIO

Em minhas andanças, na incessante peregrinação em busca de fatos e idéias, dei ontem com um velho amigo que muito estimo e a quem há muito não via, o velho funcionário do Ministério da Agricultura, dr. Edmundo.

— Olá! como vai você, meu rapaz? Disseram-me que você está escrevendo na LUTA DEMOCRÁTICA e empenhado na campanha em prol da candidatura do deputado Tenório Cavalcanti para governador do Estado da Guanabara!?

— É verdade. Esta campanha será vitoriosa em 3 de outubro próximo.

— Pois eu lhe digo: pode contar com meu voto. É uma esplêndida candidatura. Sou um sincero admirador de Tenório Cavalcanti, embora nunca o tenha visto pessoalmente. Conheço-o, apenas através da imprensa, rádio e televisão. Mas há muito acompanho a trajetória dêste homem singular no cenário da vida nacional. Para mim Tenório é uma espécie de cavaleiro andante, bravo e destemido. Onde quer que reponte uma injustiça, onde quer que haja desamparados e injustiçados pelos desníveis sociais de nossa terra, clamando por socorro, lá aparecerá ondulante a legendária capa preta de Tenório Cavalcanti.

É por isto que julgo esta candidatura um imperativo da situação em que vivemos neste Rio de Janeiro, neste recém-fundado Estado da Guanabara.

Grandes problemas, cuja solução permitirá algum desafogo a esta população escorchada, estão acumulados à espera dêste autêntico líder do povo, sincero, esclarecido, justo e honesto. Entre todos os nomes trazidos à tona pelo fluxo e refluxo da maré política, um só mereceu a confiança do povo: Tenório Cavalcanti!

Suburbano!

A Jornada Cívica Suburbana indica para governador Tenório Cavalcanti e para deputado Narciso Cavalcanti!

Jornada Cívica Suburbana — Diretório Central: Rua Garcia Redondo, 71 — Méier. Tel. 29-1005. Movimento Eleitoral LUTA DEMOCRÁTICA com José Cardoso de Araújo, das 16 às 18 horas.

diàriamente: "Coach Service" NAB
Faça sua proxima viagem pela
Serviço no sistema da Port. Min. Aer. 411-GM-5 de 14-5-1959
com 45% de economia! nas tarifas
PARA BRASÍLIA
ida: 2.827, | ida e volta 5.088,60
NAVEGAÇÃO AÉREA BRASILEIRA S.A.
RUA SANTA LUZIA N.º 799-A — TELS.: 32-8750 E 52-2256
RUA DA ALFÂNDEGA N.º 84 — TEL.: 23-8822
RESERVAS — TELEFONE: 32-8095
AEROPORTO — TELEFONE: 42-1610

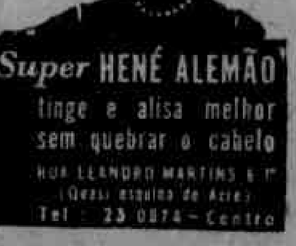
Super HENÉ ALEMÃO tinge e alisa melhor sem quebrar o cabelo
RUA LEANDRO MARTINS 6 1º (Quase esquina de Acre)
Tel.: 23-0874 — Centro

MECÂNICOS
Celeron, Fenolite, medidores elétricos, Amianto, Baquelita, Sibra, Chaterton e demais artigos elétricos
CASA LUCAS
R. Miguel Couto, n.º 34 Tels. 52-8455 e 52-6882

A comissão da Tenda Espírita Mo ro do Cruzeiro, falando a Tenório

Vila Cruzeiro na Penha vai marchar com Tenório

Dirigentes da Tenda Espírita Xangô Aboim já fundaram vários núcleos eleitorais em favor da eleição do grande líder

Entre as várias comissões que ontem procuraram o deputado Tenório Cavalcanti, candidato popular ao Govêrno do Estado da Guanabara, para hipotecar solidariedade à sua campanha eleitoral, o líder do povo recebeu os dirigentes da Tenda Espírita Xangô Aboim, com sede na Rua Santa Helena, 31, na Vila Cruzeiro, cujos membros tenente Luís Figueiredo, coronel Honor Frank da Silva, major Artur Ferraz Durão, os comerciantes Gastão Lopes, Antônio Veiga de Oliveira e o estudante Assis Ferreira, que fêz as apresentações, entregaram ao candidato um ofício convidando-o a comparecer à sede daquela tenda, segunda-feira próxima, às 20 horas.

Saudando o deputado Tenório, falou o coronel Honor Frank da Silva, que num relato sucinto, apontou das necessidades mais prementes da Vila Cruzeiro e adjacências.

Agradecendo o apoio recebido, o candidato popular identificou-se com os desejos da comissão, mostrando com fatos, ser conhecedor daquelas necessidades, prometeu ali comparecer, segunda-feira próxima, à hora aprazada.

MÁQUINAS SINGER RECONDICIONADAS

Igual a esta, com 10 anos de garantia, podereis adquirir com Cr$ 1.000,00 de entrada e Cr$ 500,00 mensais — À VISTA — Cr$ 5.200,00

CASA POPULAR DE MÁQUINAS

RUA HADDOCK LOBO, 47

TELEFONE: 48-3774

"Compramos máquinas usadas de qualquer tipo"

STANDARD ELECTRICA S.A.

Admite

15 MARCENEIROS
10 MAQUINISTAS
10 LUSTRADORES

Os interessados deverão se apresentar ao Serviço de Seleção, à

PRAÇA AQUIDAUANA, 7
(Vicente de Carvalho)

OFICIAIS ELETRICISTAS

Emprêsas de instalações necessitam oficiais eletricistas categorizados. Bom salário. Apresentar-se segunda-feira em diante, a dr. André, na obra da Ishikawajima, no Caju, no escritório da SPIG.

Advogado Dr. Pedro Pierre

RECLAMAÇÕES NA JUSTIÇA DO TRABALHO
ADVOCACIA CIVEL E CRIMINAL

Inventários — Desquites — Anulação de Casamentos, e, casamento no estrangeiro de desquitados no Brasil — Falências — Contratos Comerciais de Arrendamentos de Imóveis de Obras de Incorporações — Escrituras — Mandados de Segurança — "Hábeas-Corpus" — Avenida Graça Aranha, 226 - 4.º andar - Grupo 411 — Telefones: 22-8909 - 42-6393 - 26-8986 — RIO DE JANEIRO

Nossa enquete para presidente da República e governador do Estado da Guanabara

Para presidente: Ademar de Barros 7 votos, marechal Lott 6 e Jânio 2 — Para governador: Tenório 12, Carlos Lacerda 1 e Mendes de Morais 1 — Resultado até hoje: para governador: Tenório 289, Carlos Lacerda 63, Sérgio Magalhães 23, Mendes de Morais 9, Ururaí 6, d. Hélder Câmara 2 e Rubens Berardo 2 — Para presidente da República: Jânio Quadros 168, marechal Lott 154 e Ademar 90 votos

Nas fotos, os eleitores que opinaram para a nossa enquete ontem: Francisco Severino da Costa, Santina Orinila Costa Oliveira, Antônio da Silva Simões, Getúlio Guanabara, José de Sousa Pinto, Mário Vieira da Silva, Cândido Xavier Rodrigues, Aloísio de Oliveira Rangel, Sebastião Luís Tenório, Denisson A. de Oliveira, Luís Soares, Marcílio Dias, Hermógenes de Melo e Sílvio Gomes Cruz

Em prosseguimento à enquete que vimos realizando para a sucessão presidencial e a eleição para governador do Estado da Guanabara, colhemos, na manhã de ontem, nos bairros de Copacabana e Centro, a opinião de mais quinze eleitores que no próximo dia três de outubro estarão comparecendo às urnas a fim de sufragar o nome dos candidatos de sua preferência.

A doméstica Sebastiana Fonseca da Silva, residente na Rua Cinco, número 10, no Parque Proletário da Penha, foi a primeira eleitora inquirida. Afirmou que no dia do pleito estará votando em Tenório Cavalcanti para governador do Estado da Guanabara, João Goulart para vice-presidente e em Ademar de Barros para presidente. Francisco Severino da Costa, eletricista, domiciliado à Rua Iguaraçu, n.º 494, em Cosmos, afirmou que votará no marechal Teixeira Lott para presidente, João Goulart para vice-presidente e em Tenório Cavalcanti para governador. A doméstica Santina Orinila Costa Oliveira, residente na Rua Apeiba, número 462, em Colégio, declarou votar no marechal Teixeira Lott para presidente, João Goulart para vice-presidente e em Tenório Cavalcanti para governador. O pintor Antônio da Silva Simões, domiciliado à Rua Bandeira de Gouveia, número 181, no Riachuelo declarou: — "Votarei em Tenório Cavalcanti para governador, Milton Campos para vice-presidente e em Ademar de Barros para presidente". Outro que afirmou votar em Ademar de Barros para presidente, João Goulart para vice-presidente e em Tenório Cavalcanti para governador, foi o escriturário Getúlio Guanabara, domiciliado na Rua Bandeira de Gouveia, número 230, no Riachuelo, José de Sousa Pinto, funcionário público federal, domiciliado à Rua Piracaia, número 481, em Marechal Hermes afirmou que votará em Jânio Quadros para presidente, Fernando Ferrari para vice-presidente e em Carlos Lacerda para governador. O mecânico dos elevadores "Induco Chepar", Mário Vieira da Silva, residente na Rua Piramia, número 110, em Marechal Hermes, conforme declarou, votará no marechal Teixeira Lott para presidente, João Goulart para vice-presidente e em Tenório Cavalcanti para governador. Cândido Xavier Rodrigues, funcionário municipal, domiciliado na Cruzada S. Sebastião, bloco D, apartamento 107, assegurou que votará no marechal Teixeira Lott para presidente, João Goulart para vice-presidente e em Mendes de Morais para governador, se o mesmo fôr candidato. Aloísio de Oliveira Rangel, comerciante, domiciliado e estabelecido na Praça Santos Dumont, no Estado do Rio, afirmou que votará no marechal Teixeira Lott para presidente e em João Goulart para vice-presidente. Pelo fato de ser eleitor inscrito no Estado do Rio, não opinou para o cargo de governador do Estado da Guanabara. Sebastião Luís Tenório, motorista, domiciliado na Estrada de Botafogo, número 1 186, em Costa Barros, afirmou que votará em Jânio Quadros para presidente, Fernando Ferrari para vice-presidente e em Tenório Cavalcanti para governador. Denisson Andrade de Oliveira, operário, domiciliado na Estrada do Rio Jequiá, número 1 450, na Ilha do Governador, declarou que votará no marechal Teixeira Lott para presidente, João Goulart para vice-presidente e em Tenório Cavalcanti para governador. Luís Soares, motorista, domiciliado na Rua Graná, número 82, na Ilha do Governador, no volante do caminhão de chapa D.F.-7-73-01, respondeu que no dia do pleito estará votando em Ademar de Barros para presidente, João Goulart para vice-presidente e em Tenório Cavalcanti para governador. Marcílio Dias, motorista, domiciliado na Rua General Barbosa Lima, número 34, em Copacabana, declarou que votará em Ademar de Barros para presidente, João Goulart para vice-presidente e em Tenório Cavalcanti para governador. Hermógenes de Melo, motorista, domiciliado na Rua Paula Freitas, número 33, em Copacabana, afirmou: "Votarei em Ademar de Barros para presidente. Não tenho candidato a vice-presidente, mas para governador darei o meu voto a Tenório Cavalcanti". O comerciário Sílvio Gomes Cruz, domiciliado na Rua Rêgo Barros, número 33, em Santo Cristo, declarou que vai votar em Ademar de Barros para presidente, João Goulart para vice-presidente e em Tenório Cavalcanti para governador.

OS RESULTADOS

Dadas a conhecer as quinze opiniões acima registradas, obtivemos os seguintes resultados:

Para presidente da República: Ademar de Barros obteve sete (7) votos, seguido do marechal Teixeira Lott com seis (6) e Jânio Quadros com dois (2) votos. Para vice-presidente: João Goulart obteve onze (11) votos, seguido de Fernando Ferrari com dois (2) e Milton Campos com um (1) voto, havendo um voto em branco dado por um eleitor que, consoante pode ser verificado em linhas acima, afirmou não ter candidato para o cargo de vice-presidente.

Para governador do Estado da Guanabara: dentre os quinze eleitores que opinaram nesta enquete, o consagrado líder popular e candidato do povo, Tenório Cavalcanti, obteve doze (12) votos, seguido de Carlos Lacerda e Mendes de Morais, que obtiveram um (1) voto cada. Um eleitor inscrito no Estado do Rio, não opinou para o cargo de governador.

CAIXA ECONÔMICA FEDERAL DO RIO DE JANEIRO

Venda dos conjuntos comerciais em Brasília

A Administração da Caixa Econômica Federal do Rio de Janeiro comunica aos interessados que o "Diário Oficial do Estado da Guanabara, do dia 28 de junho p. passado, pág. 6.138, divulgou o texto do edital de concorrência pública para alienação de 12 conjuntos na área de comércio local em Brasília.

As propostas serão recebidas até o dia 18 do corrente, às 15 horas, na Secretaria da Caixa Econômica, à Avenida Treze de Maio, 33, 5.º andar, e serão abertas em ato público, no dia seguinte, às 11 horas, no mesmo edifício, 2.º andar.

Cada conjunto compreende loja, sobreloja e instalações sanitárias com área de 60,00 m2.

O preço mínimo a ser considerado é de dois milhões e oitocentos mil cruzeiros, a ser satisfeito da seguinte maneira: 20% à vista, 30% dentro de três anos e 50% no prazo de oito anos.

Quaisquer esclarecimentos serão prestados no Serviço de Engenharia (Avenida Treze de Maio, 33 - 5.º andar), no Serviço de Administração de Imóveis (Avenida Treze de Maio, 23 — sobreloja) e na Sucursal de Brasília.

Rio de Janeiro, 2 de julho de 1960.

a) JERONYMO DE CASTILHO
Secretário Geral

CLÍNICA E PRÓTESE DENTÁRIA
(SISTEMA AMERICANO)

Dentaduras anatômicas, absoluta segurança, confôrto e estética. — Faço em 48 horas. — Dentaduras quebradas ou sem dentes, consertam-se na hora. Pontes móveis ou fixas em 4 dias. — Avenida Marechal Floriano, 35, sobrado. — Tel. 23-2487 — DR. ARAUJO

LUTA DEMOCRÁTICA
Jacarèzinho
ANÚNCIOS EM BALCÃO
Rua Comandante Gracindo de Sá 21-D
PRECISA-SE DE JORNALEIROS

SINDICATO DOS CONDUTORES DE VEÍCULOS RODOVIÁRIOS E ANEXOS DO ESTADO DA GUANABARA

Sede: Rua Camerino n.º 66 — Fone: 43-3101
Rio de Janeiro

EDITAL DE CONVOCAÇÃO DOS MOTORISTAS AJUDANTES E MEMBROS DA EQUIPAGEM QUE TRABALHAM NOS VEÍCULOS DE CARGA PARTICULARES.

Convoco os motoristas, ajudantes e membros da equipagem que trabalham nos veículos de carga particular, que estejam quites e com mais de seis meses de inscrição no quadro social, a reunirem-se em assembléia geral extraordinária, que se realizará em nossa sede na Rua Camerino n.º 66, no dia 5 de julho de 1960, às 19 horas em primeira convocação, e caso não reuna número legal, realizar-se-á às 20 horas em segunda convocação, para a seguinte:

ORDEM DO DIA:

1 — Examinar e deliberar sôbre a majoração salarial a ser pleiteada;
2 — outorgar poderes à Diretoria do Sindicato, para propor dissídio coletivo, ou revisão de sentença coletiva e conciliar.

Rio de Janeiro, 28 de junho de 1960.

MEÇANDO RACHID
Presidente

Ultralar lhe oferece o moderníssimo refrigerador Climax Vitória – desde 995 cruzeiros mensais – e a chance de reembolso total do preço pelo fabuloso Concurso "Climax para Milhões" – 1 felizardo por dia. Vá logo reservar seu Climax na Ultralar e boa sorte!

desde 995, mensais

ULTRALAR

CENTRO: Rua México, 168 e 11-A - Fone 42 8013 - BONSUCESSO: Rua Cardoso de Morais, 66 e 68-A - Fone 30-1693 - MADUREIRA: Rua Domingos Lopes, 795-B - PENHA: Av. Brás de Pina, 96-A - BANGU: Estrada do Retiro, 35 - Fone 451 - CAMPO GRANDE: Rua Barcelos Domingos, 29 - SÃO JOÃO DO MERITI: Rua da Matriz, 133 - NITERÓI: Rua José Clemente, 47 - Fones 2-8096 e 2-8097 - NOVA IGUAÇU: Rua Otávio Tarquínio, 165 - CAXIAS: Rua Nunes Alves, 31 - Fone 237

cabelos brancos
ORF-LÉNE
TINGE MELHOR em tôdas as côres
CABELOS CRESPOS?
HENNÉ-LÉNE
TINGE E ALISA
são produtos do AMÉRICO
à venda nas boas perfumarias, drogarias e farmácias
Fabricante e Químico Industrial:
AMÉRICO JOSÉ DA SILVA
Rua das Laranjeiras, 384
Tel. 45-2837 - Rio de Janeiro

A COMPANHIA TELEFÔNICA BRASILEIRA INFORMA:

Ligações interurbanas da cidade do Rio de Janeiro para Nova Iguaçu

As ligações da cidade do Rio de Janeiro para NOVA IGUAÇU, são agora obtidas discando-se o código "07", que é utilizado em substituição ao código "01".

A Companhia solicita aos usuários do serviço telefônico da cidade do Rio de Janeiro, colaborarem na divulgação do nôvo código para NOVA IGUAÇU, agradecendo sua boa vontade.

Procurando servir melhor

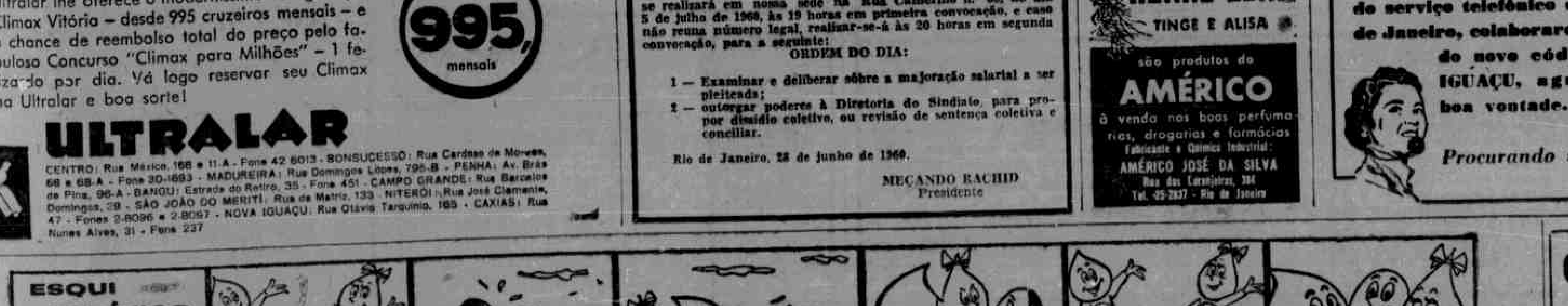

Com que roupa?...

VENDEMOS
TERNOS
desde Cr$ 300,00
VESTIDOS E TAILEURS
DESDE Cr$ 100,00
AV. MEM DE SÁ, 103
TELEFONE: 22-4648

Lohengrin e Major's Dilemma dividem preferências na milha e meia

TERRENOS A 10 MINUTOS DE CASCADURA

Jardim Betânia — Residencial e industrial

Frente para ESTRADA INTENDENTE MAGALHÃES, com agua luz ruas asfaltadas comércio em geral e escolas Preços a partir de Cr$ 190.000,00 entrada de 10% facilitada a combinar e prestações de Cr$ 2.450,00, começando a pagar depois de liquidar a entrada Ver e tratar diariamente inclusive aos domingos e feriados com Paulo, no local a Estrada Intendente Magalhães n.º 2.992 junto à Padaria São Judas Tadeu (Marechal Mallet) ônibus e lotações Cascadura-Bangu passam na porta

Resultados de ontem

1.º PAREO — 1 400 METROS — PISTA: A. U. — PREMIOS: Cr$ 120.000,00; Cr$ 36.000,00; Cr$ 24.000,00 E Cr$ 12.000,00

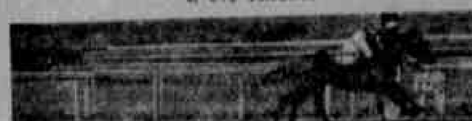

1.º Arasialia, M. Silva	55	16,00	12	37,00
2.º Arapixuna, D. Moreira..	55	21,00	13	18,00
3.º Negélia, A. Bolino	55	262,00	14	71,00
4.º Ahman, P. Labre	55	104,00	22	1.001,00
5.º Andaiá, M. Henrique....	55	—	23	90,00
6.º Jane Eyre, G. Almeida..	55	232,00	24	348,00
7.º La Guaira, W. Andrade	55	63,00	33	125,00
			34	162,00
			44	1.518,00

Diferenças: Pescoço e vários corpos — Tempo: 92" e 2/5 — Vencedor (1) 16,00 — Dupla (13) 18,00 — Placês (1) 11,00 e (3) 13,00 — Movimento do páreo: Cr$ 8.460.170,00. ARLESIANA — F. L. 3 anos — S. Paulo — Filiação: Blackamoor e Queengold — Proprietário: "Stud" Linneo de Paula Machado — Treinador: Ernâni de Freitas — Criador: Haras São José e Expedictus.

2.º PAREO — 1.500 METROS — PISTA: A. U. — PREMIOS: Cr$ 80.000,00; Cr$ 24.000,00; Cr$ 16.000,00 E Cr$ 8.000,00

1.º Versátil, J. Martins.....	56	57,0	22	246,00
2.º Diplomata, A. Bolino...	56	13,00	23	35,00
3.º Master Songe, J. Cono.	53	40,00	24	42,00
4.º Kalambur, F. Conceição	53	197,00	34	17,00

Não correram: Kaiser, Rififi e Match.

Diferenças: Vários corpos e vários corpos — Tempo: 98"3/5 — Vencedor (2) 57,00 — Dupla (22) 25,00 — Placês (2) 13,00 e (4) 11,00 — Movimento do páreo: Cr$ 4.300.570,00. VERSATIL — M. C. 3 anos — R. G. do Sul — Filiação: Fanatique e Jurema II — Proprietário: "Stud" Trainer — Treinador: Jorge Coutinho — Criador: A. J. Peixoto de Castro Jr.

3.º PAREO — 1.400 METROS — PISTA: A. U. — PREMIOS: Cr$ 120.000,00; Cr$ 36.000,00; Cr$ 24.000,00 E Cr$ 12.000,00

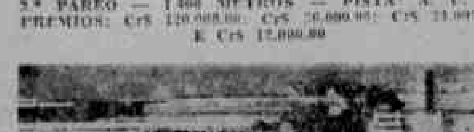

1.º Umdo, J. Carlindo	55	23,00	12	[illegible]
2.º Festivo, F. G. Silva ...	55	47,00	[illegible]	[illegible]
3.º Gourmet, W. Andrade..	55	174,00	14	29,00
4.º Alcácer, M. Silva	55	28,00		
5.º Nubian, A. Bolino	55	132,00	24	65,00
6.º Atis, J. Ramos	55	58,00	33	404,00
7.º Abril, J. Marchant	55	—	34	85,00
			44	109,00

Diferenças: Vários corpos e focinho — Tempo: 91"1/5 — Vencedor (1) 23,00 — Dupla (14) 29,00 — Placês (1) 14,00 e (4) 21,00 — Movimento do páreo: Cr$ 6.749.320,00. UMDO — M. A. 3 anos — São Paulo — Filiação: Pharas e Winter Sea — Proprietário: "Stud" Verde e Preto — Treinador: Fernando Schneider — Criador: Haras Bela Esperança.

4.º PAREO — 1.600 METROS — PISTA: A. U. — PREMIOS: Cr$ 100.000,00; Cr$ 30.000,00; Cr$ 20.000,00; Cr$ 10.000,00 E Cr$ 5.000,00

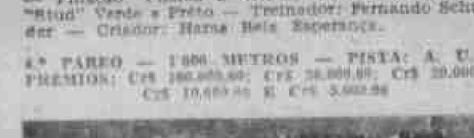

1.º Futil, J. Portilho	56	20,00	11	116,00
2.º Damigella, J. Ramos..	56	121,80	12	21,00
3.º Viçosa, J. Julião	56	128,00	13	108,00
4.º Lakbi, P. Lima	53	753,00	14	78,00
5.º Ostia, J. G. Silva	56	58,00	22	66,00
6.º Jolie Fête, J. Negreló..	56	52,00	23	89,00
7.º Intruja, A. Barroso	40	307,00	24	54,00
8.º Miss Fortuna, A. Marçal	56	191,00	33	1.250,00
9.º Ponta Negra, J. Corrêa	53	73,00	34	229,00
			44	605,00

Diferenças: 2 corpos e 2 corpos. — Tempo: 106" e 3/5 — Vencedor (3) 20,00 — Dupla (24) 54,00 — Placês (3) 14,00, (7) 25,00 e (5) 40,00 — Movimento do páreo: Cr$ 8.753.660,00. FUTIL — F. C. 4 anos — S. Paulo — Filiação: Gualicho e Caradja — Proprietário: Almeida Prado & Assunção — Treinador: Eddie Coutinho — Criador: Haras Jaú.

5.º PAREO — 1.400 METROS — PISTA: A. U. — PREMIOS: Cr$ 100.000,00; Cr$ 30.000,00; Cr$ 20.000,00 E Cr$ 10.000,00

1.º Daman, J. Carlindo....	56	32,00	12	49,00
2.º Sherif, J. Portilho	52	26,00	13	51,00
3.º Filco, J. Santos	49	106,00	14	46,00
4.º Valmy, M. Silva	62	42,00	22	271,00
5.º Zombeteiro, J. Marchant	62	42,00	23	53,00
6.º Pégasus, J. Ramos ...	52	250,00	24	63,00
7.º Vagabundo, H. Cunha...	52	277,00	33	278,00
			34	49,00
			44	492,00

Diferenças: 1/2 corpo e vários corpos — Tempo: 90"2/5 — Vencedor (6) 32,00 — Dupla (14) 46,00 — Placês (6) 18,00 e (1) 15,00 — Movimento do páreo: Cr$ 8.278.150,00. DAMAN — M. A. 4 anos — S. Paulo Filiação: Peter's Choice e Hary — Proprietário: Herondino Marucco Borges — Treinador: Fernando Schneider — Criador: Haras Itapevi.

6.º PAREO — 1.900 METROS — PISTA: A. U. — PREMIOS: Cr$ 96.000,00; Cr$ 28.000,00; Cr$ 19.200,00; Cr$ 9.600,00 E Cr$ 4.800,00

1.º Ronal, A. Barroso	55	24,00	11	102,00
2.º Airways, J. Tinoco	52	43,00	12	29,00
3.º Verbete, A. Marçal	54	163,00	13	78,00
4.º Açoriano, J. C...	51	31,00	14	75,00
5.º Seival, D. Moreira	56	—	22	143,00
6.º Lajão, P. Lima	47	—	23	55,00
7.º Savage, J. Santos	47	406,00	24	54,00
8.º Destemido, P. Fontoura	53	218,00	33	433,00
9.º Trovéha, J. Portilho ...	53	88,00	34	129,00
10.º Banjo, A. Bolino	60	335,00	44	506,00
11.º Cósmico, A. M. Cam.ª	47	1.186,00		

Não correu, Bandolim.

Diferenças: 1/2 corpo e 1 corpo — Tempo: 127"1/5 — Vencedor (2) 24,00 — Dupla (24) 54,00 — Placês (3) 15,00, (9) 19,00 e (8) 33,00 — Movimento do páreo: Cr$ 8.577.550,00. RANAL — M. C. — 5 anos — Rio G. do Sul — Filiação: Coronel e Spring — Proprietário: "Stud" Betty — Treinador: Gonçalino Feijó — Criador: Haras Jaguarão Grande.

7.º PAREO — 1.300 METROS — PISTA: A. U. — PREMIOS: Cr$ 100.000,00; Cr$ 30.000,00; Cr$ 20.000,00; Cr$ 10.000,00 E Cr$ 5.000,00

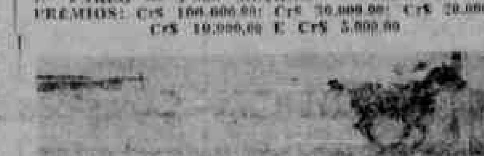

1.º [illegible]			11	[illegible]
2.º Candoca, J. Silva	56	48,00	12	105,00
3.º [illegible], J. Marçal	56	68,00	13	[illegible]
4.º Pitanga, A. Bolino	56	118,00	14	67,00
5.º Inês, J. Tinoco	56	125,00	22	[illegible]
6.º Vestale, M. Silva	56	46,00	23	67,00
7.º Perdita, A. Marçal	56	448,00	24	72,00
8.º Miss Boneca, A. Silva...	56	1.142,00	34	44,00
9.º Kelera, A. G. Silva	56	1.837,00	44	62,00
10.º Korista, P. Fontoura ..	55	931,00		

Não correram: Kalinga, Estrêla Tamar, Vandale, Evelina e Sayonara.

Diferenças: Vários corpos e 2 corpos — Tempo: 83"4/5 — Vencedor (12) 33,00 — Dupla (24) 32,00 — Placês (12) 13,00, (4) 16,00 e (13) 20,00 — Movimento do páreo: Cr$ 8.056.640,00. MY DOLL — F. A. 4 anos — São Paulo — Filiação: Sunstar e Jobeuz — Proprietário: "Stud" Três Bretinhos — Treinador: Rubens Silva — Criador: Haras Fusina.

8.º PAREO — 1.600 METROS — PISTA: A. U. — PREMIOS: Cr$ 100.000,00; Cr$ 30.000,00; Cr$ 20.000,00; Cr$ 10.000,00 E Cr$ 5.000,00

1.º Talon, J. G. Silva	56	171,00	11	209,00
2.º Majorengo, W. Andrade	56	28,00	12	33,00
3.º Expresso, A. Bolino	56	18,00	13	67,00
4.º Voltaio, M. Silva	56	48,00	14	78,00
5.º Zé Catimba, F. G. Silva	56	417,00	22	1.018,00
6.º M. Branco, G. Queirós.	54	205,00	23	154,00
7.º Embalado, P. Lima	53	1.213,00	24	77,00
8.º Zimbo, J. Marchant ..	56	210,00	33	805,00
9.º Zil, M. Henrique	56	126,00	34	132,00
			44	174,00

Diferenças: Paleta e 1/2 corpo — Tempo: 106" — Vencedor: (6) 171,00 — Dupla (23) 154,00 — Placês (6) 24,00, (3) 15,00 e (1) 11,00 — Movimento do páreo: Cr$ 10.606.440,00. TALON — M. C. 4 anos — R. de Janeiro — Filiação: Amphis e Tonus — Proprietário: "Stud" Vale da Boa Esperança — Treinador: Miguel Gil — Criador: Haras Vale da Boa Esperança.

MOVIMENTO DE APOSTAS ...... Cr$ 60.754.000,00
CONCURSOS .... Cr$ 1.780.775,00
TOTAL .... Cr$ 62.534.775,00

Em forma soberba, ambos, para vencer o primeiro G.P. "Carlos Teles da Rocha Faria" — Corrida na grama, vantagem ligeira para o defensor do "Stud" Seabra — Juntos, novamente, depois de Palermo — Sisamo na conta — Endymion, bom azar da carreira

Aberta a animais de qualquer país, com quatro anos e mais idade, usada a tabela dois, com as inevitáveis sobrecargas, a carreira básica da reunião de hoje na Gávea, reunirá unicamente produtos nacionais, elevando-se a uma dezena o número de integrantes à primeira disputa em homenagem ao saudoso "turfman" Carlos Teles da Rocha Faria, que dá seu nome ao importante compromisso clássico, foi, além de diretor da sociedade, "turfman" e criador dos mais destacados, estando as suas sêdas de proprietário, incluídas na relação dos ganhadores do "Brasil", através Pontet Canet. Essa carreira, aliás, substitui o G. P. "São Francisco Xavier", que, através o tempo, perdeu sua significação e foi agora extinto.

PAREO EQUILIBRADO

Face às condições de chamada, apresenta-se altamente equilibrado o "Carlos Teles da Rocha Faria", que estará misturando idades entre quatro e seis anos. Zangado e o estreante Major's Dilemma, representam a ala mais nova em confronto, sendo Cabochon, normalmente de pretensões modestas no embate, o elemento mais velho no conjunto. A antecipada deserção de Açoriano e a provável ausência de Frontenac, mais a pronta eliminação do citado Cabochon e Martinic, limitam a seis o número de competidores com reais possibilidades na carreira. Lohengrin, que após fracassar na areia de Palermo, justamente numa carreira levantada pelo Major's Dilemma, volta a defrontar-se com êsse rival, que se exibirá pela primeira vez aqui na Gávea. Agora, todavia, serão bem diferentes as condições de embate entre êles, fatôres vários assim o indicam. O defensor do Stud Seabra, melhorando bastante depois que voltou de Buenos Aires, assinalou firme vitória na Gávea, derrotando Sisamo, Clareira, Endymion e outros. Estava, então, retornando em sua pista preferida — grama — onde novamente se exibirá esta tarde.

Major's Dilemma, num papel inverso, tem menor rendimento no tapête verde, sendo um legítimo craque na pista arenosa, terreno onde, aliás, deu verdadeiro "show" em Palermo. Ambos, contudo, atravessam fase magnífica de treinamento e estão na obrigação de oferecer grande espetáculo esta tarde, mesmo na areia o estreante paulista, que encontrou 64" e linhas, nessa raia, com ação excelente, constituindo-se mesmo na melhor marca para a carreira em que debutará na Gávea.

Uma análise mais acurada nas possibilidades de todos os concorrentes, acaba por oferecer justo destaque aos dois nomes já citados e comentados, podendo o defensor do Stud Seabra, melhor ambientado ao terreno daqui, e exibindo pleno rendimento na pista verde, terminar sagrando-se herói da luta. Major's Dilemma, todavia, será um competidor temível, insistimos, podendo vir a confirmar as justas esperanças de seus responsáveis.

SISAMO ESTÁ BEM

Outro animal com elevadas possibilidades e que não pode ser desprezado em análise é o Sisamo. Atravessa fase excelente êsse filho de Hamdam que na vitória de Lohengrin, embora prejudicado no percurso, acabou apertando o defensor do Stud Seabra, obrigando-o a sair do natural para defender a vitória. Grande apreciador dos tiros longos, acostumado às partidas curtas e rendendo muito no terreno leve, aparece êle como grande nome na carreira.

BEQUINHO ANIMADO

Entre os bons valores da turma de cinco anos, conta-se Endymion. O filho de Royal Forest, invariavelmente esquecido pelos carreiristas, sempre se faz presente numa luta final, gostando imenso de correr lá por trás, com partidas curtas e rendosas. Também prejudicado no percurso de sua última exibição, terminou próximo aos da frente, arrematando quarto para Lohengrin, Sisamo e Clareira. Embora situado em plano inferior a Lohengrin e Major's Dillema, hoje, jamais poderá ser esquecido no campo de probabilidades. M. Silva, seu condutor, está bastante animado e espera terminar entre os primeiros.

OS OUTROS

Ribol, esperando grama pesada, não vai tê-la no compromisso de hoje, embora não esteja totalmente sêco o terreno verde. E esplêndida a forma ostentada pelo filho de Black, mas o fator pista coloca-o na situação de um excelente azar, unicamente. Zangado, pelo que soubemos, irá correr para uma colocação, existindo esperanças de formação da dupla, reveladas pelo jóquei Castillo. Cabochon e Martinic, voltamos a dizer, pouco farão na carreira.

INDICAÇÕES

1.º — Atramo — Gloucester — Chosty Wind
2.º — Fogosa — Lever — Glad Girl
3.º — Queguari — Xininha — Lena
4.º — Zolulo — Festinho — Mar do Norte
5.º — Bella Tamar — Femme — Etchika
6.º — Bauru — Foguete — Golden Toy
7.º — Lohengrin — M. Dillema — Endymion
8.º — Tio Ricardo — Perseus — Hurlingham

G. P. "Carlos Teles da Rocha Faria"

Pela primeira vez, será disputada hoje a prova acima, em homenagem que se presta ao dr. Carlos Teles da Rocha Faria, um grande carreirista que muito trabalhou pela melhoria do nosso turfe. Foi diretor do Jóquei Clube Brasileiro para engrandecimento do qual muito cooperou, teve coudelaria importante e fundou o Haras Santa Anita, que muitos e valorosos parelheiros tem enviado às pistas, varios dêles ganhadores clássicos. As sêdas do Stud Rocha Faria, do qual era titular, brilham no Hipódromo Brasileiro e outros desde longa data e foram vitoriosas, inclusive, no Grande Prêmio "Brasil" com o cavalo Ponter Canet, conseguindo, ainda, colocação honrosa com a égua Joiosa, valente crioula do Haras Santa Anita. Essa carreira, principal na reunião de hoje, substitui em nome o G. P. "São Francisco Xavier".

PARA VOCÊ

Uma ponta:
BELLA TAMAR

Duas duplas:
2.º páreo — 12
6.º páreo — 24

Três placês:
FOGOSA
FOGUETE
TIO RICARDO

CASA OLIVEIRA
ALFAIATARIA E CAMISARIA
ACEITAM-SE CORTES P FEITIO
R. RIACHUELO, 162-B — FONE: 42-2784

GALOPANDO...

1.º PAREO — Abre a programação de hoje, que terá desdobramento na pista de grama leve, uma prova especial de leilão, a primeira, aliás, destinada aos produtos da nova geração. Livre da relva encharcada onde falhou lamentàvelmente e mostrou ser legítima negação, Atramo, que não cessa de progredir, leva destaque para o pôsto de honra, parecendo-nos um ganhador certo. Gloucester, que voltou a melhorar, Chosty Wind e o próprio Festivo, lutarão pelo segundo pôsto, agradando-nos a ordem citada, onde Gloucester pode abater Atramo, caso venha êste novamente a falhar.

2.º PAREO — Lever foi segundo para Fair Kitten, recentemente, e deve ser incluída entre as prováveis à luta pelo triunfo. Fogosa, embora irregular volta na pista onde rende mais, agora no govêrno do tira-teimas Bequinho. Glad Girl, também gostando da relva, deixou boa impressão na última, pedindo mais distância. E Lady Champagne, depois de uma estréia que agradou, volta portadora de grandes esperanças. Resumindo, vamos destacar Fogosa e Lever, encaminhando nosso voto, com reservas, à pilotada do líder M. Silva. Glad Girl completa a fórmula.

3.º PAREO — Prognóstico difícil nessa reunião de sete éguas modestas em campanha, brigando na grama e nos dois quilômetros em busca do triunfo. Embora admitindo a vitória de qualquer das inscritas, até mesmo Greiúna, que rende mais na grama, vamos destacar os nomes de Queguari, Xininha e Lena acreditando estar no trio citado a provável ganhadora. No dever de escolha, confiamos nosso voto a Queguari as duas restantes constituindo-se em rivais temíveis, principalmente no caso de têrmos a corrida na areia, onde Xininha levaria nosso destaque.

4.º PAREO — Zolulo, segundo nossas observações, tem corrido na base de mero assistente, depois da sua mais recente vitória. Na certa estava esperando que lhe ficasse mais à feição a turma, a fim de não ser surpreendido quando largarem a gaita. Hoje, a despeito da presença de Festinho, que reaparece muito falado, vai levar a nossa indicação para o pôsto de honra. E Festinho bem situado na grama, é escolha das mais acertadas para a formação da dobradinha onze. Mar do Norte e Irisio, logo depois, qualquer dêles podendo ganhar.

5.º — PAREO — Bela Tamar ficou na vez, depois de escoltar Lasiandra, recentemente em pista de areia pesada. Embora irregular em performance, como o são, aliás, suas competidoras de hoje, atuou agradando essa filha de Paradiso, que não pode fugir à nossa indicação nesse quilômetro e meio. Femme, com a derradeira exibição não valendo, Etchika, no caso de se apresentar firme, Galigaé e Lille, as mais categorizadas a impedir o êxito da pensionista de Luís Tripoli. Destacamos Femme para o segundo pôsto, indicando Etchika aos azaristas.

6.º PAREO — Golden Toy, sèriamente prejudicado na última, está no brinquedo e vai dar sério trabalho na fase decisiva da carreira. Foguete, bem situado em qualquer pista, chegou mais perto e tem altas possibilidades de vitória, hoje, o mesmo sucedendo em relação a Zingaro, que é levado com justas esperanças. E Bangu, agora em percurso mais alentado e com a corrida no tapête verde, completa o time dos prováveis, sendo mesmo a indicação melhor no confronto, Bauru-Foguete-Golden Toy, essa a nossa fórmula final.

7.º PAREO — Campo frondoso e altamente equilibrado apresenta essa primeira realização do G.P. Carlos Telles da Rocha Faria, justa homenagem a saudoso turfman e criador. Além dos conhecidos Lohengrin, Sisamo, Endymion e Rigol, surge igualmente com destacadas possibilidades o estreante Major's Dillema, excelente animal, que tão bem representou a criação nacional em competição realizada na Argentina. Legítimo craque na areia, tem ligeiro rebate na grama êsse filho de Orbaneja, daí o situarmos como segundo nome na carreira, entregando o nosso voto a Lohengrin, que está em grande forma no momento. Endymion e Sisamo, logo a seguir em chance. Ribol, só no caso de muita chuva e grama encharcada.

8.º PAREO — Tio Ricardo, bastante reforçado o seu número pelo Tio Godoy, que igualmente atravessa grande fase de treinamento, ficou na vez para ganhar. E' a indicação mais lógica nessa prova de encerramento, só devendo temer a parelha um, notadamente Perseus, que está na conta e larga na linha um. Hurlingham, apanhando boa saída pode acabar surpreendendo, e Dinar, caso seja bem dirigido não deve ficar de fora nas cogitações dos azaristas.

A corrida de hoje na Gávea

1.º PAREO — AS 12.30 HORAS — 1.000 METROS — Cr$ 110.000,00 "ALBANO GOMES DE OLIVEIRA" (1.ª Prova Especial - leilão) — Ks. Ct.

1—1 Atramo, J. Marchant .. 55 20
" Festivo, M. Silva 51 20
2—2 G. Wind, D. Moreira .. 55 30
3—3 Gloucester, L. Vaz 55 40

2.º PAREO — AS 13.30 HORAS — 1.300 METROS — Cr$ 120.000,00 — Ks. Ct.

1—1 Lever, M. Henrique 56 20
" 2 L. Champagne 55 40
2—3 Fogosa, M. Silva 55 20
4 Fair Kindness, A. Santos 55 50
3—5 Glad Girl, J. G. Silva .. 55 30
6 Opolair, J. Carlindo 55 50
4—7 Isolda, H. Cunha 55 40
" Meridiana, H. Rebelo .. 55 40

3.º PAREO — AS 14.30 HORAS — 2.000 METROS — Cr$ 95.000,00 — Ks. Ct.

1—1 Xininha, M. Silva 52 20
2—2 Queguari, J. G. Silva 54 30
3 Tendresse, A. Marçal .. 56 40
3—4 Lena, L. Santos 56 30
5 M. Negrinha, F. G. Silva 56 50
4—6 Greiúna, A. Santos 56 30
7 Xaira, J. Silva 50 40

4.º PAREO — AS 14.50 HORAS — 1.200 METROS — Cr$ 100.000,00 — Ks. Ct.

1—1 Zolulo, A. Santos 56 30
2 Festinho, J. Negreló .. 56 40
2—3 Bronzeado, G. Almeida 56 35
4 Foudre, J. G. Silva 56 50
3—5 Volpone, J. Baffica ... 56 30
6 Mar do Norte, J. Carl 56 40
" Itobim, J. Zeferino 56 50
4—8 Irisio, R. Lima 56 30
9 Vermouth, J. Corrêa .. 56 35
" Lampeão, P. Lima 59 35

5.º PAREO — AS 15.30 HORAS — 1.500 METROS — Cr$ 80.000,00 — Ks. Ct.

1—1 Bela Tamar, A. Bolino .. 56 22
2 Galigaé, A. Cardoso 57 50
2—3 Clavina, (N. corre) .... 58 —
4 Octavia, J. Julião 56 40
5 Lillo, J. Portilho 56 30
3—6 Femme, J. Carlindo .. 56 30
7 Miraiva, O. Moura ... 56 30
8 Amoureuse, J. Corrêa 56 40
4—9 Etchika, L. Santos 56 30
10 Gamine, H. Cunha 56 40
" Nova Rosa, P. Lima .. 50 40

6.º PAREO — AS 15.50 HORAS — 1.300 METROS — Cr$ 120.000,00 — BETTING — Ks. Ct.

1—1 Golden Toy, W. Andrade 55 20
2 Zingaro, A. Marçal 55 50
2—3 Foguete, A. Bolino 55 20
4 Tintoforte, H. Cunha .. 55 40
5 Quimão, A. G. Silva .. 55 50
3—6 Caminito, J. Carlindo .. 55 30
" Girandolla, J. G. Silva . 55 30
7 Hartlin, A. Santos 55 35
4—8 Bauru, F. Irigoyen 55 20
9 Nesper, D. Moreno 55 50
10 Rubi Negro, J. Portilho 55 50

7.º PAREO — AS 16.25 HORAS — 2.400 METROS — Cr$ 300.000,00 — G. P. "CARLOS TELES DA ROCHA" — BETTING — Ks. Ct.

1—1 Lohengrin, F. Irigoyen 59 30
" Frontenac, J. Tinoco .. 59 30
2—2 Sisamo, G. Greme Jr. .. 59 35
3 Zangado, E. Castillo .. 56 30
3—4 Endymion, M. Silva 59 30
5 Cabochon, A. Bolino .. 59 50
6 Açoriano, (N. corre) .... 59 —
4—7 M. Dilemma, D. Garcia 60 30
8 Ribol, L. Diaz 59 40
9 Martinic, J. G. Silva 59 50

8.º PAREO — AS 17.00 HORAS — 1.300 METROS — Cr$ 100.000,00 — BETTING — Ks. Ct.

1—1 Perseus, A. Santos 56 30
" Proconsul, J. Tinoco .. 56 30
2—2 Tio Ricardo, D. Moreira 56 30
" Tio Godoy, M. Silva 56 30
3—3 Hurlingham, A. Cardoso 56 35
4 Exato, J. Portilho 56 40
5 Bom de Bico, J. Carlindo 56 50
4—6 Dinar, A. Bolino 56 30
7 Exaltado, J. G. Silva .. 56 50
8 Zepelin, G. Queirós 56 50

Vidraçaria Cruzeiro do Sul
(IMPORTAÇÃO E EXPORTAÇÃO)
Instalações completas de: Vidros, Metais, Espelhos, Cristais e Vidros fantasia — Telhas, Ladrilhos, Paves, Tijolos e molduras em grosso — Bisautagens, Espelhação, Gravação, Opacação etc.
EXECUÇÃO RAPIDA A PREÇOS MÓDICOS
Oficinas próprias
GRANDE VARIEDADE DE ARTIGOS PARA PRESENTES
Paulino Rodrigues da Rocha & Cia. Ltda.
RUA DO REZENDE, 33/35 — FONE: 42-4434 — LOJA
RUA DOS ARCOS, 86 — DEPÓSITO

Precisa-se de carpinteiros para trabalhar na Refinaria de Duque de Caxias. Dá-se condução e alojamento. Tratar na obra da ECISA na Refinaria ou no Rio à Av. Marechal Câmara, 186.

CONTRAMESTRE
Precisa-se de pessoa com capacidade para fábrica de peças de máquinas.
CARTAS para .... na portaria dêste jornal.

Dr. Pedro de Albuquerque
VIAS URINARIAS
APARELHO GENITAL MASCULINO
Clinica e Cirurgia
R. Buenos Aires 81 — 15 às 19
Tel Cons 52-1569

MÓVEIS COM 50% DE DESCONTO
VENHA VER PARA CRER
Dormitórios Folheados de .... 8.000, por 4.000.
Dormitórios Mexicanos de .... 15.000, por 8.000.
Dormitórios Chipandale de .... 20.000, por 10.000.
Salas de Jantar Folheadas de .... 8.000, por 4.000.
Salas de Jantar Mexicanas de .... 16.000, por 8.000.
Salas de Jantar Chipandale de .... 20.000, por 10.000.
Grupo estofado de .... 8.000, por 4.000.
Grande variedade de Dormitórios, Salas de Jantar e peças avulsas em todos os estilos, por preços abaixo do custo, por motivo de renovação de todo o estoque
FACILITAMOS O PAGAMENTO
RUA DO CATETE, 137 — 1.º ANDAR

Queres ser linotipista?
Curso rápido e eficiente
Artes gráficas em geral.
Confere-se certificado.
Rua Maris e Barros, 697, fundos
Diàriamente, até às 18 horas

RUY MAFRA & IRMÃO
CUMPRE O QUE ANUNCIA

Dr. José de Albuquerque
Membro efetivo da Sociedade de Sexologia de Paris
DOENÇAS SEXUAIS DO HOMEM
R. do Rosário, 98, de 13 às 18 h

MATERIAIS DE CONSTRUÇÃO A PRAZO
PEQUENA ENTRADA E O SALDO ATÉ 36 MESES
Firma tradicional do ramo de materiais de construção coloca em sua obra todos os materiais necessários como sejam: areia, cal, cimento, ferro, tijolos, telhas; tacos; esquadrias e madeiras em geral; material elétrico e hidráulico, enfim todo o material necessário a sua construção, desde o alicerce até a pintura final.
Você dará de entrada apenas 22% do valor da compra, ou seja, em cada Cr$ 10.000,00 comprados, Você dará apenas .... Cr$ 2.200,00. O saldo é financiado a prazo longo de 16 meses até 3 anos.
Procurem a firma MATERIAIS DE CONSTRUÇÃO "BOM MESTRE" LTDA.
À Rua São Luiz Gonzaga, n.º 295, Largo da Cancela — São Cristovão. Fones: 28-0708 — 48-6344 e 34-0305. Financiamos qualquer importância. Informações grátis. Tratar com MATTOS. Nossa Loja e o depósito anexo estão abertos diàriamente de 6.30 da manhã até 9.00 horas da noite. Entregamos em qual quer local do Estado da Guanabara e Estado do Rio inclusive nos loteamentos.

MÁQUINAS DE COSTURA
A VISTA CR$ 5 799,00
ATACADISTA DE MAQUINAS DE COSTURA VENDE DIRETAMENTE AO PUBLICO

a partir de .... Cr$ 5.799,00
Rádios a partir de ...... Cr$ 3.500,00
Ventiladores a partir de Cr$ 1.500,00
Enceradeiras a partir de Cr$ 4.500,00
Rádios Vitrolas a partir de Cr$ 9.000,00
Liquidificadores a partir de Cr$ 1.500,00
e uma infinidade de coisas para seu lar. — Tudo em 30 meses, sem entrada e com inúmeros planos à sua escolha
A CACULA — RUA BUENOS AIRES, 313
Perto do Campo de Santana. N. B. — Entrar pela Avenida Tomé de Sousa. — Entre o Campo de Santana quase esquina de Tomé de Sousa

POLICLÍNICA SÃO JORGE
DR. JAIME GUEDES
- Médico espírita -
CLÍNICA DE ADULTOS E CRIANÇAS
Consulta Cr$ 100,00
com Raios X
DORES NO PEITO E COSTAS, FRAQUEZA INSÔNIA, ASMA, EMAGRECIMENTO, TRATAMENTO DA IMPOTENCIA NO HOMEM E NA MULHER
Diàriamente das 8 às 19 horas à AVENIDA BRAS DE PINA 1 309 (VILA DA PENHA)
RECORTE E GUARDE

CASIMIRAS LINHOS TROPICAIS
Casas HUDDERSFIELD S. A.
casimiras - linhos - tropicais
NACIONAIS ESTRANGEIROS
RIO DE JANEIRO
Rua dos Andradas, 58
Rua Uruguaiana, 125
Av. Marechal Floriano, 47
Rua da Carioca, 29
Rua 7 de Setembro, 204
BELO HORIZONTE
JUIZ DE FORA
CURITIBA
CAMPOS
SÃO PAULO
GOIANIA
BAURÚ
PORTO ALEGRE
VITORIA

BRASIL ENFRENTA PARAGUAI: TAÇA ATLÂNTICO

Brasileiros desfalcados de Julinho e Garrincha — Paraguaios confiantes — Juan Armental apitará em Assunção, enquanto que João Etzel atuará na Argentina — Escalado o time nacional — Argentina x Uruguai vai "pegar fogo" — Início do prélio às 16 horas (do Rio) — Expectativa em Assunção em tôrno da apresentação dos brasileiros — O ex-vascaíno Sílvio Paródi formará na seleção guarani — Notas

Inicia-se hoje a disputa da "Copa do Atlântico", quando quatro expressões do futebol sul-americano estarão em confronto. Paraguai, Brasil, Argentina e Uruguai, estarão se duelando em "matchs" que prometem ser dos mais sensacionais. Esta "Copa do Atlântico", podemos tachar de autêntica reprise do último certame Sul-Americano. Para nós, do Brasil, só nos interessa o jôgo que os nossos terão frente aos paraguaios. Os campeões do Mundo terão a dura incumbência de enfrentar a seleção guarani pois vários fatôres se apresentam adversos. Um dêles é o desfalque forçado que sofremos dos nossos melhores ponteiros, Garrincha e Julinho o que chega a ser de vital importância para as nossas pretensões. Sabará será o substituto eventual dos dois renomados craques, ficando Feola com Calazás e Roberto; êste por sinal, atua tanto na extrema esquerda como na direita. O técnico brasileiro já escalou a equipe que iniciará o combate de logo mais à tarde. Vai colocar em campo a melhor formação, visando lògicamente derrotar aos "guaranis", que estão com a sua esquadra sem problemas e bastante tranqüila. Brasil e Paraguai, é um "match" aguardado com enorme expectativa, por parte do público esportivo do Paraguai e também do Brasil.

Os atletas paraguaios estão tranqüilos quanto à sua situação de logo mais. Terão em seu benefício os fatôres campo e torcida. Além do mais, estão com o time bastante ajustado, já que vinham treinando com assiduidade, preparando-se para a referida Copa e, principalmente, para enfrentar o Brasil. Entre os bons jogadores guaranis podemos citar: o ex-vascaíno, Sílvio Parodi, o central Arévalos e Lescano, que já são conhecidos aqui no Brasil. A grande revelação é o meia Insfram, que inclusive é pretendido pelo Real de Madrid da Espanha. Como vemos, o time do Paraguai está dotado de bons jogadores e dificilmente será batido em sua própria casa. Jogar no Paraguai, foi sempre a diferença dos brasileiros, que vencem apertado e ameaçadoramente.

ARGENTINA E URUGUAI

Argentina e Uruguai também estarão se defrontando no prolongamento da "Copa do Atlântico". Será um "match" disputado com muita garra, visto a fama dos uruguaios, que se deslocaram de Montevidéu para Buenos Aires. O público platense aguarda êste jôgo também com enorme expectativa. Os melhores "players" argentinos estarão em ação, tais como: Sanfilipo, o ponteiro Belém e o quarto zagueiro Varacka que são conhecidos nominalmente de todos nós. O Uruguai, por sua vez, não dará tréguas ao seu adversário que sempre foi uma pedra em seu caminho. Se os conterrâneos de Obdúlio Varela não perderem a cabeça, o jôgo poderá ser dos melhores, pois grandes valores individuais estarão desfilando na cancha do River Plate.

QUADROS, DETALHES E HORÁRIOS

BRASIL — Gilmar; Djalma Santos Bellini e N. Santos; Ecio e Orlando; Sabará, Chinesinho, Valdo, Delém e Zagalo.

PARAGUAI — Aguillar; Arévalos, Lescano e Vilalba; Monges e Echague; Sanábria, Insfram, Cabral, Cabrera e Sílvio Parodi.

ARGENTINA — Roma, Navarro e Cardoso; Castilho, Guida e Varacka; Nardielo Pando, Melendez, Sanfilipo e Belém.

URUGUAI — Sosa, Troche, Jorge Gomez e Mendes; Rubem Cardoso e Messias; Domingo Perez, Mário Bergara, Guaglione, Hector Rodrigues e Escalada.

O mediador do jôgo entre o Brasil e o Paraguai será o sr. Juan Armental, uruguaio. O horário do jôgo será o de 16 horas do Rio. O árbitro para o jôgo Argentina e Uruguai, será o brasileiro, João Etzel Filho, da Federação Paulista. Este "match" começará às 16 horas do Rio.

Chinesinho, substituto de Didi na seleção nacional

MARIA ESTER BUENO: BICAMPEÃ DO MUNDO

Pela segunda vez consecutiva a tenista brasileira consegue o título em Wimbledon — O que foi o encontro decisivo de ontem, com a rival sul-africana — Também nas duplas conseguiu o título

WIMBLEDON, 2 (FP) - Brilhava um sol esplêndido hoje de manhã quando a tenista brasileira Maria Ester Bueno, campeã de Wimbledon, começou a defender seu título frente à sul-africana Sandra Reynolds, número 8 das "cabeças de chave". As tribunas estavam repletas de público. A duquesa de Kent ocupava o camarote real.

Maria Ester usava blusa branca, apenas decotada, com motivos côr-de-rosa e saiote escuro. A sul-africana trajava de branco.

Maria Ester iniciou o serviço. A princípio estava nervosa e perdeu os 2 primeiros pontos. Mas ganhou os 4 seguintes e conquistou o 1.º "game". Em seguida, Maria Ester estabeleceu sôbre sua adversária uma vantagem de 3x1. Todavia, depois foi a sul-africana que tornou a tomar o serviço devido a uma falta da campeã brasileira. As duas jogadoras mostravam-se nervosas e cometiam muitos erros.

Maria Ester estêve a ponto de perder o serviço, uma vez no 11.º "game" e 2 vêzes no 13.º, quando escorregou. Mas no 14.º "game" a campeã conseguiu, graças aos seus tiros diretos, recuperar o serviço quando estavam a 40x40. Desse modo ganhou o 1.º "set" por 8x6. O primeiro "set" durou 36 minutos.

Maria Ester começou o 2.º "set" ganhando o serviço. Depois tirou o serviço da sua adversária no 2.º "game" graças a três magníficos remates que roçaram a rêde.

A partir daí o encontro atingiu seu momento mais apaixonante. Antes que a brasileira estabelecesse uma vantagem de 3x0, as duas jogadoras se igualaram em pontos até 10 vêzes. Depois disso, viu-se que a partida já estava ganha e que a vitória era só uma questão de tempo.

Maria Ester dominava de tal forma o jôgo perto da rêde, que Sandra Reynolds não ganhou senão 3 pontos mais antes que terminasse a partida.

A campeã de Wimbledon ganhou o 2.º "set" com o que conservou o título.

O 2.º "set" durou 22 minutos.

"Espero vir no ano que vem a Wimbledon e farei o impossível para ganhar de novo o título", declarou Maria Ester logo depois da sua vitória.

"Quais são seus projetos imediatos?". A essa pergunta, a campeã respondeu que no corrente ano o tênis constituía o seu único projeto.

A grande campeã brasileira reconheceu em seguida que a sua adversária sul-africana lhe causara alguma preocupação no primeiro "set" e que seu próprio jôgo careceu de precisão. "Contudo — afirmou Maria Ester — consegui não ficar nervosa em nenhum momento".

TAMBEM NA DUPLA

WIMBLEDON, 2 (FP) — A brasileira Maria Ester Bueno e a norte-americana Darlene Hard derrotaram hoje as sul-africanas Sandra Reynolds e R. Schuurman por 6x4 e 6x0 nas finais de duplas femininas, sagrando-se campeãs do Torneio de Tênis de Wimbledon.

MÁQUINAS DE COSTURA

DESDE 5.950,00

As melhores marcas: Philips, Crosley, Leonam, Vigorelli, Minerva, Berzina. Nos modelos gabinete, portátil e de 5 gavetas.

Apenas 495,00 mensais

FEIRA DAS MÁQUINAS

Rua Buenos Aires, 137 — 1.º andar

N. B. — Apresentando êste anúncio ganhará um desconto.

NA TV-RIO O FINAL DO CERTAME DE NOVOS

Um programa de cinco lutas vai encerrar, esta noite, no auditório da Tv-Rio, o campeonato de novos da FCP, cujo título será decidido entre o Vasco da Gama e o Grêmio Cássio Muniz. A rodada estabelece o confronto de alguns dos melhores elementos que se revelaram durante o certame, todos êles decidindo os títulos de suas respectivas categorias.

Cinco outras categorias já tiveram os seus títulos decididos, três em favor do Grêmio Cássio Muniz, uma favorável ao Vasco da Gama e uma ao E. C. Cocotá.

AS CINCO LUTAS FINAIS

Estas são as lutas finais que o "Tv-Rio-Ring Cássio Muniz" apresentará hoje a partir das 21h 45m:

1.º — Galos — Ivanir Fernandes (Cocotá) x José Viana (Vasco da Gama).

2.º — Meio-Médios — Antônio José Soares (Vasco da Gama) x José Maurício (Cássio Muniz).

3.º — Médios Ligeiros — Gilberto Barbosa Filho (Cássio Muniz) x José Mário de Sousa (Flamengo).

4.º — Médios — Fortunato Saraiva (Cássio Muniz) x Osvaldo Francisco Xavier (Vasco da Gama).

5.º — Meio-Pesados — Aisílio Arruda (Cássio Muniz) x João de Andrade (Vasco da Gama).

OUTROS QUE VENCERAM

Os outros títulos do certame foram decididos pelos seguintes pugilistas: môscas, José Carlos Soares, do Cocotá; leve, José Leônio Filho, do Cássio Muniz; meio-médio ligeiro, Leônidas Virgínio, Vasco da Gama; e pesado, José Emílio do Nascimento. O título dos penas ficará com João da Silva Freitas ou Moacir de Morais, ambos do Grêmio Cássio Muniz, que indicará o campeão.

UBIRATAN CAMPOS, CAMPEÃO DA ACADEMIA CASTRO

Após renhidos combates, terminou, finalmente, o campeonato interno da Academia Castro. Ubiratan Campos sagrou-se campeão. Como vice, laureou-se o lutador mirim Célio Salu.

LUISÃO ESTÁ MESMO DECADENTE

S. PAULO, 2 (Asapress) — O pugilista Luís Inácio confirmou que está mesmo em decadência. Lutando ontem à noite no ginásio de Ibirapuera, o campeão brasileiro dos meio pesados foi nocauteado logo no 1.º assalto pelo desconhecido argentino Horácio Ferrari.

Na preliminar, o brasileiro Manuel Teixeira venceu o argentino Eduardo Salazar, por nocaute técnico no 2.º assalto.

Bangu estréia amanhã

NOVA IORQUE, (FP) — A equipe brasileira de futebol do Bangu chegou, ontem à noite, a Nova Iorque, por via aérea, para participar do torneio internacional de futebol que se realiza, atualmente, na grande cidade norte-americana.

O Bangu jogará sua primeira partida no dia 4 de julho contra o clube italiano Sampdoria.

EM SÃO JANUÁRIO

Periga a invencibilidade do Vasco ante a Portuguêsa

Daniel Pinto confiante nos seus pupilos — Vascaínos sem quatro titulares — Vágner, a grande atração — Cruzmaltinos estão preparados — Ronaldo, pela primeira vez contra o seu antigo clube — Às 15.15 horas, o início — Airton Vieira de Morais, o árbitro — Cancelado o jôgo com o Vitória, da Bahia

O Vasco da Gama viu-se obrigado a cancelar o jôgo contra o Vitória da Bahia, pelo fato único e exclusivo de falta de passagens. Para que o time não passasse o domingo em branco, os dirigentes vascaínos se locomoveram no sentido de arranjar um substituto para o clube da boa terra. A solução foi a Portuguêsa, tendo os mentôres das duas agremiações chegado a bom têrmo e o prélio foi assentado para esta tarde no campo do Vasco, com início às 15.15 horas.

O Vasco está com o seu esquadrão bem entrosado e cada vez subindo de produção. Filpo Nunes deu estrutura ao onze da "colina" que tem conseguido bons resultados, nos amistosos realizados. Recorda-se a goleada que impuseram ao Bonsucesso na última quinta-feira, pelo dilatado placar de seis tentos contra um dos leopoldinenses. O Vasco apresentar-se-á desfalcado de quatro titulares, que são: — Ecio, Orlando, Belini e Sabará, que, como todos sabem, estão a serviço da seleção brasileira que se encontra no Paraguai, disputando a "Taça do Atlântico". Naturalmente, para Filpo, a ausência dos referidos titulares não deverá trazer conseqüências imprevisíveis ao time, já que conta com bons reservas e que estão à altura de substituir a qualquer jogador considerado titular, como é o caso de Brito, que se firmou na posição de zagueiro central e outros. Por seu turno, Filpo Nunes, também, não deverá ter maiores problemas para a escalação do conjunto.

Apesar do jôgo repentino, a Portuguêsa está credenciada a fazer uma boa partida frente ao Vasco, pois Daniel Pinto está com o seu quadro bem preparado e à altura para combater aos vascaínos. O "coach" "luso" sabe perfeitamente do perigo que tem pela frente e, lògicamente, saberá prevenir os seus pupilos, da responsabilidade de cada um. No time "luso" pode-se destacar os nomes de: — Vagner, que tem se constituído numa grande figura, ostentando atualmente uma excelente forma física e técnica; Sabará, que todos já conhecem perfeitamente, é um centro avante perigoso e uma das boas peças do conjunto. A "lusa" adquiriu o "passe" de Wells, vindo do Madureira. Wells como sabem é ponteiro, atuando nas duas extremas. Os jogadores estão concentrados esperando o momento do combate. Ressalte-se que a Portuguêsa, está com seu time muito bem formado e será iminente para as pretensões do representante do clube da "colina".

QUADROS E DETALHES

Vasco da Gama: — Barbosa; Paulinho, Brito e Coronel; Nivaldo e Russo; Carlos Alberto, Roberto Pinto, Pacoti e Ronaldo.

Portuguêsa: — Vagner, Estêvão e Flodoaldo; Niraldo, Wilson e Tião; Barbosinha, Sabará, Castelo, Hélio e Wells.

Na arbitragem do encontro, funcionará o sr. Airton Vieira de Morais, tendo como seus coadjuvantes os srs. Jorge Lemos e Válter Soares, o popular "Bolinha". O horário designado pela Federação Carioca de Futebol, é o de 15.15 horas.

EM CAMPOS SALES:

América enfrenta o Bonsucesso

Jôgo sem atrativos — Início às 15.15 horas — Válter Alves, o juiz — Bibi, a atração rubroanil — Quarentinha não jogará

Também América e Bonsucesso, estarão em atividades, quando os dois clubes, estarão se defrontando num prélio amistoso que deverá oferecer atrativos. Os rubros sôb às ordens de Jorge Vieira, então, cada vez mais, subindo de produção e se aprimorando. O "coach" tem trabalhado incansàvelmente ajustando o plantel e dali. O jôgo de logo mais reveste-se de características interessantes, visto também o plantel rubro-anil estar numa fase de entrosamento e o técnico Gradim estar fazendo diversas experiências na equipe. No América, não jogarão: — Quarentinha e Calazás. O primeiro contundido desde o jôgo com a Portuguêsa, o segundo, colocado pela seleção brasileira, ora no Paraguai. Jorge Vieira vai aproveitar o ensejo para fazer algumas experiências e testar alguns jogadores que estiveram contundidos. Celmo e Mirim voltarão ao conjunto rubro. O primeiro como se recordam, já atuou por diversas vêzes no quadro principal. O segundo, foi recentemente contratado e se encontrava contundido.

Por outro lado, o Bonsucesso tudo fará para uma recuperação, já que foi impiedosamente goleado pelo Vasco na última quinta-feira, pelo dilatado placar de seis tentos contra um. Gradim alterou a equipe com o objetivo de fazer melhor figura, pois a derrota contra o Vasco foi considerada de displicente, sendo cada jogador advertido pela direção rubro-anil. Bibi estará presente ao "match", já que se conduziu com muito acêrto no último treino e foi inclusive, uma das boas figuras da retaguarda rubro-anil. Portanto, o América e o Bonsucesso, estão credenciados a fazerem uma boa exibição.

América: — Ari, Jorge e Djalma; Amaro, Leônidas e Wilson; Válter, Antoninho, Mirim, João Carlos e Nilo.

Bonsucesso: — Santos, Bibi e Severiano; Antônio, Adelino e Mirinho; Augusto, Manuel, Pingo, Cassiano e Róbson.

Como árbitro, nesse encontro, funcionará o sr. Válter Alves, auxiliado por: — Joaquim Barreira e Álvaro Moreira. Este jôgo terá início às 15.15 horas.

Como se observa, no quadro leopoldinense não estarão presentes Artofe, Brandãozinho e Quincas, surgindo na extrema-esquerda o veterano Róbson.

EM CAIO MARTINS:

Botafogo ajusta conta com o C. do Rio

Vários jogadores do alvinegro estão contundidos — Canto do Rio confiante — Escalados os niteroienses — Amílcar Ferreira, o juiz — Início do prélio será às 15.15 horas — Jôgo em pagamento do "passe" do zagueiro Zé Maria — Notas

O Botafogo atravessará a Baía de Guanabara, a fim de dar combate ao Canto do Rio, em pagamento do "passe" do zagueiro Zé Maria, recentemente contratado pelos alvinegros. É um "match" que promete agradar, pois, Canto do Rio e Botafogo, estão com seus quadros, apresentando um padrão de futebol bem vistoso e producente, se bem que o clube de General Severiano está visivelmente desfalcado de diversos dos seus titulares; uns servindo à seleção que hoje enfrenta o Paraguai, outros contundidos, como são os casos de: — Ademar, com o tornozelo inchado, contundido no último domingo em Belo Horizonte, por ocasião do prélio Botafogo e Cruzeiro; Alencar com fortes dôres na coxa direita, visto a uma antiga contusão; Garrincha também na mesma situação, atingido que foi no tornozelo. Como podemos vêr, os alvinegros estão desfalcados de cinco titulares, dois dos quais servindo ao selecionado (Zagalo e Nilton Santos) e Alencar, Ademar e Garrincha, no Departamento Médico. Paulo Amaral está em sinuca, pois ainda não sabe qual o quadro que colocará em campo, para o embate de hoje à tarde em Caio Martins.

CANTO DO RIO ESTÁ CONFIANTE

Os cantorrienses, por seu turno, estão tranqüilos no que diz respeito a produção da equipe. Não existe qualquer problema de ordem física, estando todos os jogadores em perfeito estado, aguardando o momento da luta. Como se sabe, os niteroienses estão com um quadro bem harmonizado e apresentando um padrão bastante objetivo em matéria de futebol, pois a recente excursão que tiveram por gramados do Planalto Central, muito colaborou para o entrosamento do quadro. Entre as suas revelações, encontramos o nome do guardião Arijorio, que é prata da casa e tem-se constituído num espetáculo à parte, em tôdas as jornadas do alvi-celeste. "O Botafogo terá que se desdobrar para nos vencer" Revelou ao repórter, o guarda-valas do Canto do Rio. Por isso tanto o Botafogo quanto o Canto do Rio, estão credenciados a fazer exibição bastante convincente a boa tradição dos dois litigantes.

QUADROS E DETALHES

Botafogo: — Manga, Ademar (Marcelo) e Zé Maria; Frazão, Pampolini e Paulistinha; Neivaldo, Tião Macalo, Alencar (Rossi), Amarildo e Orlando ou Rossi e Amarildo.

Canto do Rio: — Ari Jório, Luciano, Osvaldo e Nélio; Jair e Floriano; Célio, Fernando, Zéquinha, Ferreira e Jairo.

Apitará a peleja o senhor Amílcar Ferreira, que será coadjuvado pelos srs. Dorival Tavares e Lino Teixeira. O encontro terá início às 15.15 horas, horário êste, estabelecido pela Federação.

BANGU ESTRÉIA AMANHÃ EM NOVA IORQUE — Uma das formações do Bangu, que amanhã estará estreando no torneio internacional de Nova Iorque frente ao Sampdória, da Itália. Os suburbanos já se encontram nos EUA desde ontem, após excelente viagem.

COMPROMISSADO VAVÁ COM O PALMEIRAS

S. PAULO, 2 (Asapress) — O sr. Nélson Duque, diretor de futebol profissional do Palmeiras, confirmou os entendimentos levados a efeito, recentemente Vavá no clube alvi-verde do Parque Antártica.

O jogador acentuou que está muito bem no Atlético de Madri mas poderá transferir-se para o Palmeiras, em abril do próximo ano.

Madureira enfrenta hoje o Fortaleza

Despedem-se os tricolores suburbanos — O quadro carioca atuará completo

FORTALEZA, 2 (Asapress) — A equipe do Madureira do Rio, que vem realizando brilhante campanha na temporada que está levando a efeito em gramados do norte e nordeste do País, fará, amanhã à tarde as suas despedidas de gramados alencarinos, enfrentando, desta feita o quadro do Fortaleza.

O prélio será realizado no Estádio Presidente Vargas e prometa agradar.

O clube carioca deverá alinhar a seguinte equipe:

Silas; Zèninho e Salvador; Odir, Apel e Décio Brito, Odair, Nair, Fernando, Nelsinho e Osvaldo.

BRAZÍLIA

Carta Patente Federal N.º 146

SEDE PRÓPRIA:

Rua Visconde de Inhaúma, 134 - 4.º pavimento

RIO DE JANEIRO — TELEFONE: 43-3475

RESULTADOS DOS SORTEIOS DE JUNHO REALIZADOS EM 2 DE JULHO DE 1960

MENSALIDADES: — Cr$ 100,00 E Cr$ 200,00

Prêmio Maior — Centena "A": 308 — Centena "B" 515

Prêmio Principal: 08515

60 Prêmios — Inversão dos algarismos: 0 — 8 — 5 — 1 — 5

Mensalidades: Cr$ 50,00 PRÊMIOS MAIORES			Mensalidades: Cr$ 20,00 PRÊMIOS MAIORES		
1.º —	200 000,00 —	308 — 515	1.º —	60 000,00 —	308 — 515
2.º —	100 000,00 —	08 515	2.º —	20 000,00 —	15.308
3.º —	30 000,00 —	08 288	3.º —	2 000,00 —	05.308
4.º —	20 000,00 —	06 257	4.º —	2 000,00 —	23.308
5.º —	10 000,00 —	08 061	5.º —	2 000,00 —	35 308

O próximo sorteio será realizado em 30 de julho de 1960

Fiscal do Govêrno
José Augusto Vieira

Presidente:
Dr. José Junduhy Carneiro

CONTRARIADA NO NAMÔRO
A MOCINHA MATOU-SE

ADMOESTADA PELA MÃE, QUE AINDA LHE APLICOU UMA SURRA – A FAMÍLIA NÃO VIA COM BONS OLHOS O ROMANCE DA JOVEM COM O SEU VIZINHO

Almira Amaral, a suicida

Quando era medicada, ontem, no Hospital Carlos Chagas, veio a falecer a doméstica Almira Amaral Rocha (parda, solteira, 19 anos, Rua Mesquita, 148, fundos Realengo). Pouco antes, no banheiro da residência, tentara o suicídio ingerindo poderoso corrosivo. Embora não deixasse qualquer esclarecimento para o seu gesto, fomos informados pelo seu cunhado Gilberto Azevedo, que o procedimento desesperado de Almira tinha como origem forte discussão havida entre ela e sua genetriz, dona Isaltina Amaral Rocha. Há três semanas atrás, a jovem conhecera Edison Cardoso Dantas, residente no 151 daquela mesma rua e com êle iniciou um romance. Isto não era do agrado de dona Isaltina, que passou, então, a repreender enérgica-

(Conclui na 4.ª pág.)

LUTA DEMOCRÁTICA

Um jornal de luta feito por homens que lutam pelos que não podem lutar

Diretor-Responsável TENÓRIO CAVALCANTI | Redator-Chefe SANTA CRUZ LIMA

ANO VII — Rio de Janeiro, domingo, 3 de julho de 1960 — N.º 1968

COMITÊ PRÓ-TENÓRIO — Quinta-feira passada, Tenório tinha assumido compromisso com os moradores da Rua Souto, em Cascadura. Iria ali inaugurar um comitê no n.º 246, iniciativa do sr. Manuel Gonçalves da Costa. Ocorre que um assunto político de capital importância o impediu de comparecer à Rua Souto. Representou-o, então, sua filha, senhorinha Sandra Cavalcanti e o presidente do PRP regional, sr. Carlos Beloni. Na foto, um aspecto da inauguração do comitê, vendo-se os presentes em tôrno de uma mesa de doce

VOTADA A URGÊNCIA PARA OS NOVOS VENCIMENTOS DOS MILITARES - (P. 3)

Brigaram as Marias por causa do Arlindo

Apresentando ferimentos a faca, foram medicadas no Hospital Carlos Chagas — Prêsas e autuadas no 28.º D. Policial

Maria Rosa

Maria de Lurdes

Maria de Lurdes Sousa (parda, viúva, 40 anos, doméstica, Estrada dos Bandeirantes, 16 — Jacarepaguá) e Maria Rosa dos Santos (branca, casada, 29 anos, doméstica, Estrada do Camuri, quilômetro, 11 — Jacarepaguá) deram entrada no Hospital Carlos Chagas, apresentando a primeira, feridas contusas na cabeça e na mão esquerda, e a segunda, ferida incisa no rosto e na mão direita, ferimentos produzidos por faca. As duas Marias, por causa de Arlindo Tavares (motorista, viúvo, 30 anos), amante da primeira, foram às vias de fato, agredindo-se mútuamente a facadas.

HÁ TRÊS ANOS

Maria de Lurdes vive com Arlindo há três anos. Ultimamente, desconfiava que o companheiro andava atrasando a ass a Maria Rosa. Para dirimir dúvidas, andou averiguando os passos do amante, encontrando-o, anteontem, no Largo da Taquara, ao lado da ri-

(Conclui na 4.ª pág.)

TEMPO VESUVIO

O PRINCIPE DAS SOMBRINHAS INFORMA

Tempo bom.
Temperatura em elevação.
Máxima, 28°6
Mínima, 12°4

VESÚVIO 7 DE SETEMBRO
Rua 7 de Setembro 202
VESUVIO LOUBET
Rua 7 de setembro 64
VESUVIO CARIOCA
Rua da Carioca 35

QUEM DOS PRESENTES NÃO ASPIRA À PAZ?

FALA TENÓRIO NUM COMÍCIO IMPROVISADO NA ZONA SUL

Dois aspectos do comício realizado na Praça Serzedelo Correia

Sexta-feira última, cêrca das 23 horas, após retirar-se da residência do almirante Raul Câmara Valença, onde jantou, o candidato popular ao govêrno da Guanabara improvisou um comício, em Copacabana, na Praça Sezerdelo Correia, falando para uma multidão que ali se formou para ver e aplaudir o futuro governador da Guanabara.

Em rápidas palavras, Tenório explicou que ali estava para trazer à Zona Sul uma mensagem. A mesma que já levara a todos os recantos da Zona Norte, empolgando os seus moradores: mensagem de paz e concórdia, contra os ódios que separam a família carioca. Disse ainda o candidato popular que

(Conclui na 4.ª pág.)

PREÇO DO EXEMPLAR
Cr$ 5,00
16 PÁGINAS

José Medeiros de Melo Filho

Seqüestrado o menor no Morro do Pinto

A mãe da criança, que está separada do marido, é a autora do seqüestro — O comissário aconselhou o operário a reaver o menino "no peito"

Jorginho, que foi seqüestrado pela própria mãe

Desapareceu, anteontem, de modo misterioso, da Escola General Mitre, situada na Rua Farnesi, 39, o menino Jorge Gomes Barbosa (pardo, 9 anos, Rua Farnesi, 71 — Morro do Pinto), ali estudante. O fato verificou-se às 12 h, no momento em que a criança deixava o estabelecimento. Seu desaparecimento, entretanto, só foi constatado às 14 horas, porque até aquêle instante, não havia chegado em casa. O lustrador João Barbosa (prêto, casado, 33 anos) pai da criança, apreensivo com a demora, dirigiu-se à escola, sendo informado pela diretora de que o pequeno Jorge saíra, como de costume, ao meio-dia. De 15 o lustrador voltou à residência. Fazendo-se acompanhar de sua irmã Anita Barbosa da Silva (preta, casada, doméstica, de 30 anos, mesmo endereço) dirigiu-se ao 18.º, depois ao 27.º e, por fim, ao 11.º Distritos Policiais, apresentando queixa. Impressionado com o caso da pequenina Tânia Maria, o lustrador João Barbosa, angustiou-se, encaminhando-se, gradativamente àqueles Distritos, ansioso por uma providência imediata.

SUSPEITAS

O lustrador disse às autoridades suspeitar de sua espôsa, Aurora Gomes Barbosa (parda, Rua Lice, 56, casa 1, Vila da Penha, de 29 anos de idade), de quem se acha separado há nove meses, de ser a

(Conclui na 4.ª pág.)

A CAMPEONÍSSIMA ESTER BUENO

Maria Ester Bueno, a notável tenista patrícia, conquistou ontem o bicampeonato de simples para damas em Wimbledon, além de vencer o de duplas com a norte-americana Darlene Hard. (Página de esportes)

Não sofrerão aumento os preços dos gêneros

Assinadas as primeiras portarias, pelo coronel Danilo Nunes, após a publicação do Decreto que extinguiu a COFAP — Os presidentes das antigas COAPs serão delegados do Conselho Coordenador do Abastecimento — Criado, na CCA, a Comissão de Contrôle de Preços

O coronel Danilo Nunes, secretário Geral do Conselho Coordenador do Abastecimento assinou, no dia 1.º, a primeira portaria após a publicação do decreto do Presidente Juscelino Kubitschek, que transferiu, para o CCA, as atribuições da COFAP.

Nessa Portaria, o coronel estabelece que continuarão vigorando no Estado da Guanabara os preços vigentes até às 24 horas do dia 30 de junho quando foi extinta a Comissão Federal de Abastecimento e Preços.

(Conclui na 4.ª pag.)

VIOLENTOU A MENOR E AMEAÇOU MATÁ-LA

APÊLO DIRIGIDO ÀS AUTORIDADES POLICIAIS DO ESTADO DO RIO

A menor E. S. M., filha de dona Maria Madalena Mendes (branca, viúva, 48 anos, residente em Itaguaí), ontem, em companhia de sua genetrix compareceu à nossa redação, para um apêlo às autoridades competentes do Estado do Rio.

Disse-nos E. S. M. que, há dois anos atras, fôra tomada à fôrça e violentada pelo indivíduo Argeu Cabral (branco, casado, 32 anos, enfermeiro da Escola Nacional de Veterinária.

(Conclui na 4.ª pág.)

Argeu Cabral, o sedutor

Não haverá a festa da Lagoa

O Departamento de Turismo e Certames comunica que por motivo de fôrça maior aquela tradicional festa popular, não se realizará êste ano.

Assaltou a alfaiataria

BALEADO E PRÊSO, QUANDO SAÍA COM O PRODUTO DO ROUBO

O carpinteiro José Medeiros de Melo Filho (branco, solteiro, 37 anos, natural de Juiz de Fora), anteontem, assaltou a alfaiataria situada na Rua Paulo de Frontin, em Volta Redonda. O marginal, quando se

(Conclui na 4.ª pag.)

Será cumprida a Lei de Aposentadoria Móvel

O juiz da 3.ª Vara da Fazenda, Marcelo Santiago, concedeu a segurança impetrada contra a CAPFESP

(Texto na coluna "Bom Dia, Trabalhador!")

CONTRARIADA NO NAMÔRO
A MOCINHA MATOU-SE

ADMOESTADA PELA MÃE, QUE AINDA LHE APLICOU UMA SURRA - A FAMÍLIA NÃO VIA COM BONS OLHOS O ROMANCE DA JOVEM COM O SEU VIZINHO

Almira Amaral, a suicida

Quando era medicada, ontem, no Hospital Carlos Chagas, veio a falecer a doméstica Almira Amaral Rocha (parda, solteira, 19 anos, Rua Mesquita, 148, fundos Realengo). Pouco antes, no banheiro da residência, tentara o suicídio ingerindo poderoso corrosivo. Embora não deixasse qualquer esclarecimento para o seu gesto, fomos informados pelo seu cunhado Gilberto Azevedo, que o procedimento desesperado de Almira tinha como origem forte discussão havida entre ela e sua genetriz, dona Isaltina Amaral Rocha. Há três semanas atrás, a jovem conhecera Édison Cardoso Dantas, residente no 151 daquela mesma rua e com êle iniciou um romance. Isto não era do agrado de dona Isaltina, que passou, então, a repreender energica-

(Conclui na 4.ª pág.)

LUTA DEMOCRÁTICA

Um jornal de luta feito por homens que lutam pelos que não podem lutar

Diretor-Responsável TENÓRIO CAVALCANTI | Redator-Chefe SANTA CRUZ LIMA

ANO VII — Rio de Janeiro, domingo, 3 de julho de 1960 — N.º 1968

COMITÊ PRÓ-TENÓRIO — Quinta-feira passada, Tenório tinha assumido compromisso com os moradores da Rua Souto, em Cascadura. Iria ali inaugurar um comitê no n.º 246, iniciativa do sr. Manuel Gonçalves da Costa. Ocorre que um assunto político de capital importância o impediu de comparecer à Rua Souto. Representou-o, então, sua filha, senhorinha Sandra Cavalcanti e o presidente do PRT regional, sr. Carlos Beloni. Na foto, um aspecto da inauguração do comitê, vendo-se os presentes em tôrno de uma mesa de doce

VOTADA A URGÊNCIA PARA OS NOVOS VENCIMENTOS DOS MILITARES - (P. 3)

Brigaram as Marias por causa do Arlindo

Apresentando ferimentos a faca, foram medicadas no Hospital Carlos Chagas — Prêsas e autuadas no 28.º D. Policial

Maria Rosa

Maria de Lurdes

Maria de Lurdes Sousa (parda, viúva, 40 anos, doméstica, Estrada dos Bandeirantes, 16 — Jacarepaguá) e Maria Rosa dos Santos (branca, casada, 29 anos, doméstica, Estrada do Camuri, quilômetro, 11 — Jacarepaguá) deram entrada no Hospital Carlos Chagas, apresentando a primeira, feridas contusas na cabeça e na mão esquerda, e a segunda, ferida incisa no rosto e na mão direita, ferimentos produzidos por faca. As duas Marias, por causa de Arlindo Tavares (motorista viúvo, 50 anos), amante da primeira, foram às vias de fato, agredindo-se mútuamente a facadas.

HÁ TRÊS ANOS

Maria de Lurdes vive com Arlindo há três anos. Ultimamente, desconfiava que o companheiro andava arrastando a asa a Maria Rosa. Para dirimir dúvidas, andou averiguando os passos do amante, encontrando-o, anteontem, no Largo da Taquara, ao lado da ri-

(Conclui na 4.ª pág.)

TEMPO VESUVIO

O PRINCIPE DAS SOMBRINHAS INFORMA:

Tempo bom.
Temperatura em elevação.
Máxima, 28°6
Mínima, 12°4

VESÚVIO 7 DE SETEMBRO
Rua 7 de Setembro 202
VESUVIO LOUBET
Rua 7 de setembro 64
VESUVIO CARIOCA
Rua da Carioca 35

QUEM DOS PRESENTES NÃO ASPIRA À PAZ?

FALA TENÓRIO NUM COMÍCIO IMPROVISADO NA ZONA SUL

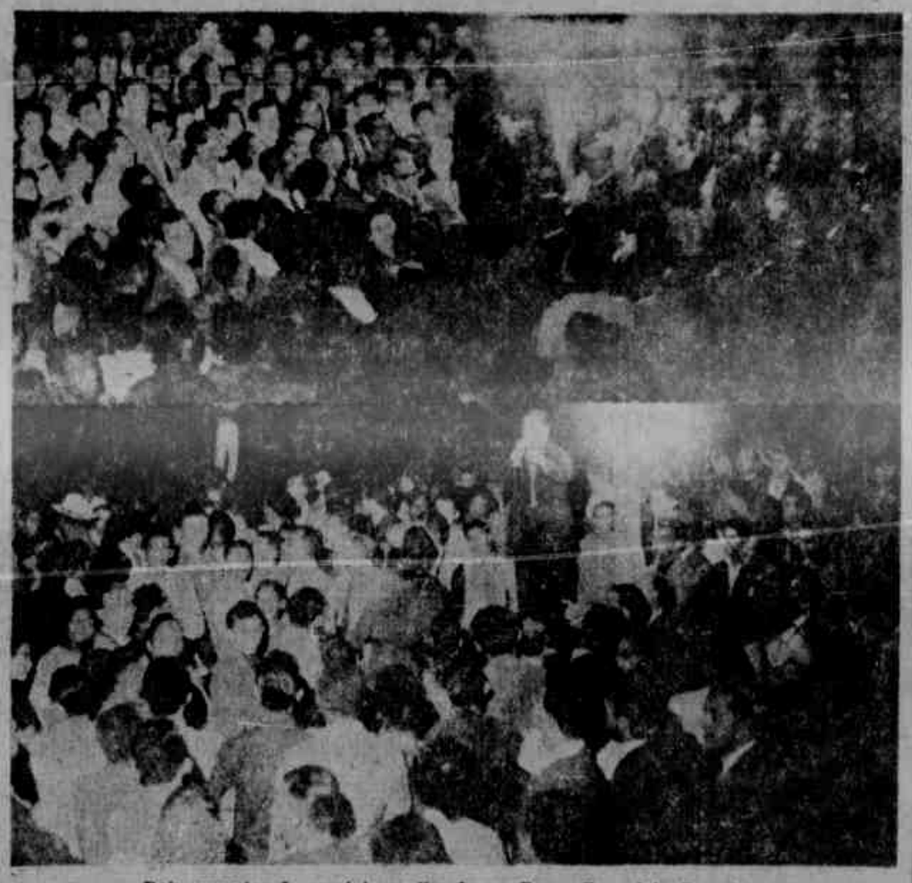

Dois aspectos do comício realizado na Praça Serzedelo Correia

Sexta-feira última, cêrca das 23 horas, após retirar-se da residência do almirante Raul Câmara Valença, onde jantou, o candidato popular ao govêrno da Guanabara improvisou um comício, em Copacabana, na Praça Sezerdelo Correia, falando para uma multidão que ali se formou para ver e aplaudir o futuro governador da Guanabara.

Em rápidas palavras, Tenório explicou que ali estava para trazer à Zona Sul uma mensagem. A mesma que já levara a todos os recantos da Zona Norte, empolgando os seus moradores: mensagem de paz e concórdia, contra os ódios que separam a família carioca. Disse ainda o candidato popular que

(Conclui na 4.ª pág.)

PREÇO DO EXEMPLAR
Cr$ 5,00
16 PÁGINAS

José Medeiros de Melo Filho

Seqüestrado o menor no Morro do Pinto

A mãe da criança, que está separada do marido, é a autora do seqüestro — O comissário aconselhou o operário a reaver o menino "no peito"

Jorginho, que foi seqüestrado pela própria mãe

Desapareceu, anteontem, de modo misterioso, da Escola General Mitre, situada na Rua Farnese, 39, o menino Jorge Gomes Barbosa (pardo, 9 anos, Rua Farnese, 72 — Morro do Pinto), ali estudante. O fato verificou-se às 12 h, no momento em que a criança deixava o estabelecimento. Seu desaparecimento, entretanto, só foi constatado às 14 horas, porque até aquêle instante, não havia chegado em casa. O lustrador João Barbosa (preto, casado, 33 anos) pai da criança, apreensivo com a demora, dirigiu-se à escola, sendo informado pela diretora de que o pequeno Jorge saíra, como de costume, ao meio-dia. De lá o lustrador voltou à residência. Fazendo-se acompanhar de sua irmã Anita Barbosa da Silva (preta, casada, doméstica, de 38 anos, mesmo endereço) dirigiu-se ao 16.º, depois ao 22.º e, por fim, ao 11.º Distritos Policiais, apresentando queixa. Impressionado com o caso da pequenina Tânia Maria, o lustrador João Barbosa, angustiou-se, encaminhando-se, gradativamente àqueles Distritos, ansioso por uma providência imediata.

SUSPEITAS

O lustrador disse às autoridades suspeitar de sua espôsa, Aurora Gomes Barbosa (parda, Rua Lice, 58, casa 1, Vila da Penha, de 28 anos de idade), de quem se acha separado há nove meses, de ser a

(Conclui na 4.ª pág.)

A CAMPEONÍSSIMA ESTER BUENO

Maria Ester Bueno, a notável tenista patrícia, conquistou ontem o bicampeonato de simples para damas em Wimbledon, além de vencer o de duplas com a norte-americana Darlene Hard. (Página de esportes)

VIOLENTOU A MENOR E AMEAÇOU MATÁ-LA

APÊLO DIRIGIDO ÀS AUTORIDADES POLICIAIS DO ESTADO DO RIO

A menor E. S. M., filha de dona Maria Madalena Mendes (branca, viúva, 48 anos, residente em Itaguaí), ontem, em companhia de sua genetriz compareceu à nossa redação, para um apêlo às autoridades competentes do Estado do Rio.

Disse-nos E. S. M. que, há dois anos atrás, fôra tomada à fôrça e violentada pelo indivíduo Argéu Cabral (branco, casado, 32 anos, enfermeiro da Escola Nacional de Veterinária,

(Conclui na 4.ª pág.)

Argeu Cabral, o sedutor

Não haverá a festa da Lagoa

O Departamento de Turismo e Certamês comunica que por motivo de fôrça maior aquela tradicional festa popular, não se realizará êste ano.

Assaltou a alfaiataria

BALEADO E PRÊSO, QUANDO SAÍA COM O PRODUTO DO ROUBO

O carpinteiro José Medeiros de Melo Filho (branco, solteiro, 37 anos, natural de Juiz de Fora), anteontem, assaltou a alfaiataria situada na Rua Paulo de Frontin, em Volta Redonda. O marginal, quando se

(Conclui na 4.ª pág.)

Não sofrerão aumento os preços dos gêneros

Assinadas as primeiras portarias, pelo coronel Danilo Nunes, após a publicação do Decreto que extinguiu a COFAP — Os presidentes das antigas COAPs serão delegados do Conselho Coordenador do Abastecimento — Criado, na CCA, a Comissão de Contrôle de Preços

O coronel Danilo Nunes, secretário Geral do Conselho Coordenador do Abastecimento assinou, no dia 1.º, a primeira portaria após a publicação do decreto do Presidente Juscelino Kubitschek, que transferiu, para a CCA, as atribuições da COFAP.

Nessa Portaria, o coronel estabelece que continuarão vigorando no Estado da Guanabara os preços vigentes até às 24 horas do dia 30 de junho quando foi extinta a Comissão Federal de Abastecimento e Preços.

(Conclui na 4.ª pág.)

Será cumprida a Lei de Aposentadoria Móvel

O juiz da 3.ª Vara da Fazenda, Marcelo Santiago, concedeu a segurança impetrada contra a CAPFESP

(Texto na coluna "Bom Dia, Trabalhador!")